



PROYECTO MODIFICADO PARQUE FOTOVOLTAICO VALLALES Y SU INFRAESTRUCTURA DE EVACUACIÓN

DOCUMENTO 3: PLANOS

Término Municipal de Samper de Calanda (Teruel)





En Zaragoza, febrero de 2024

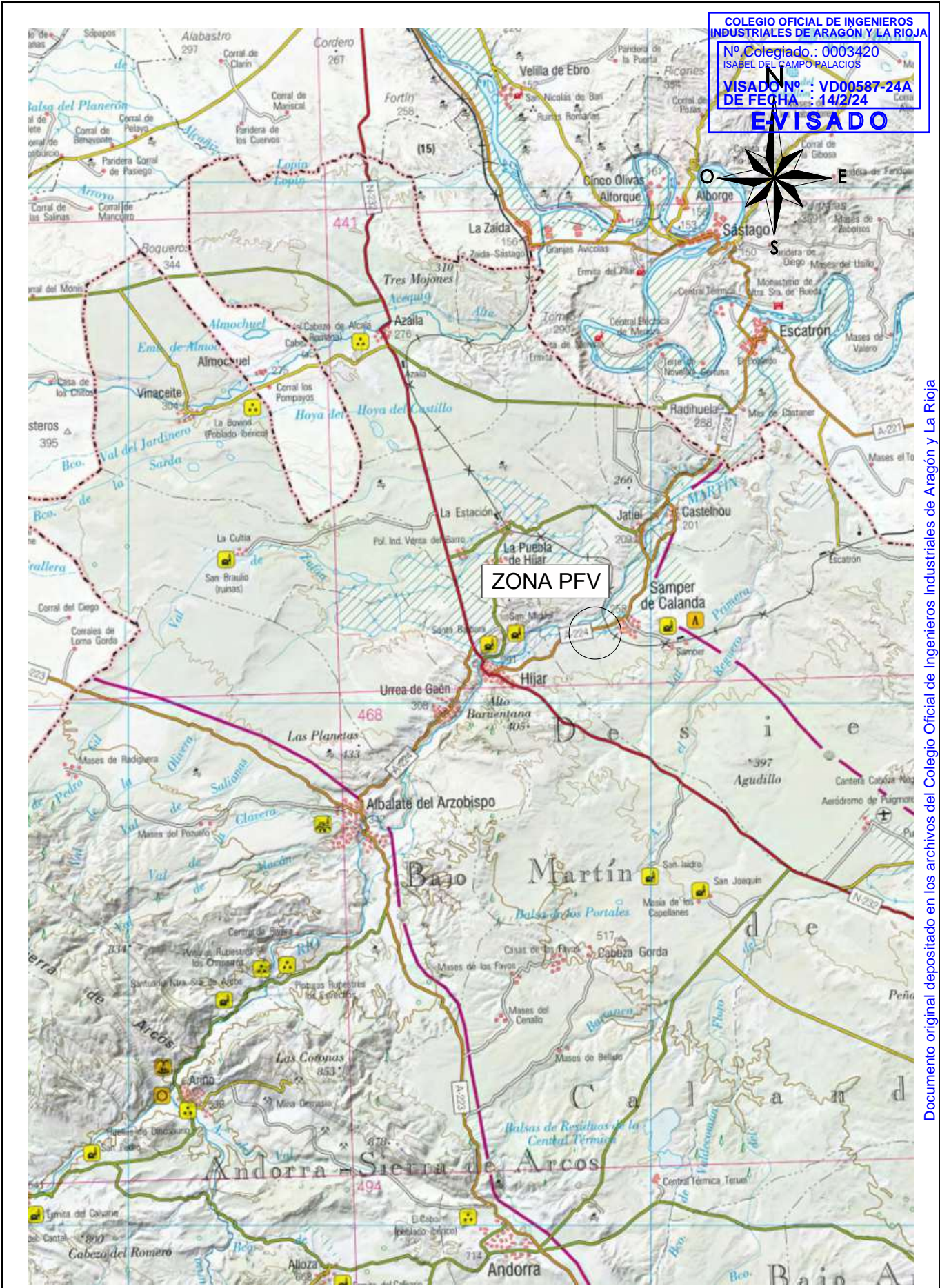

ÍNDICE DE PLANOS

1. Situación
2. Emplazamiento
3. Planta general
4. Ortofoto
5. Trazado caminos
6. Sección tipo viales
7. Sección tipo zanjas
8. Parcelario
9. Afecciones a organismos
10. Esquema unifilar PFV
11. Seguidores PFV
12. Puesta a tierra del PFV
13. Edificio del centro de seccionamiento
14. Puesta a tierra del centro de seccionamiento
15. Edificio del centro de entrega
16. Vallado
17. Centro de control
18. Punto limpio
19. Detalle apoyo existente
20. Cadenas de aislamiento
21. Puesta a tierra de apoyos

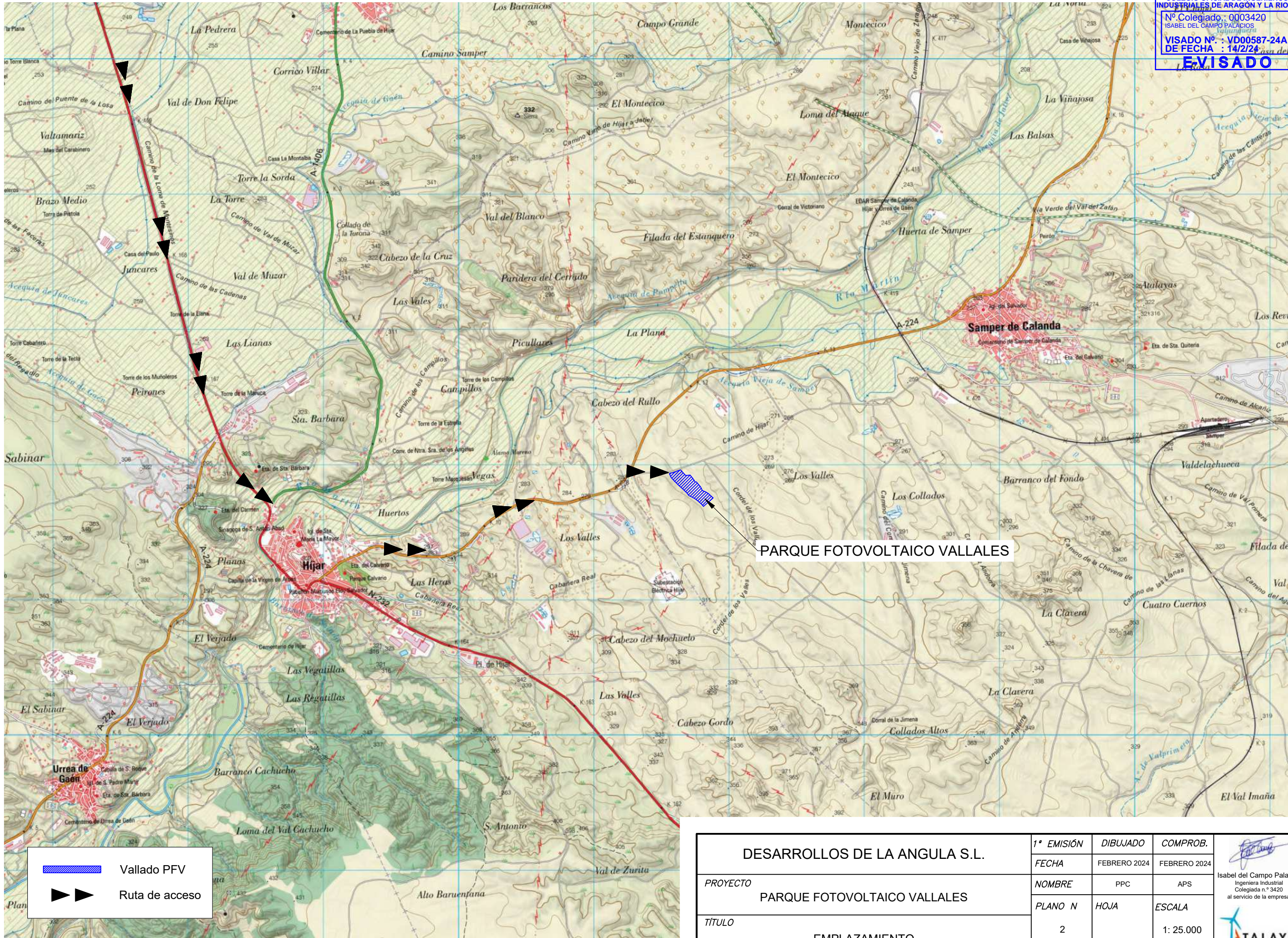

DESARROLLOS DE LA ANGULA S.L.	1ª EMISIÓN	DIBUJADO	COMPROB.	 Isabel del Campo Palacios Ingeniera Industrial Colegiada n.º 3420 al servicio de la empresa
	FECHA	FEBRERO 2024	FEBRERO 2024	
PROYECTO PARQUE FOTOVOLTAICO VALLALES	NOMBRE	PPC	APS	
	PLANO N	HOJA	ESCALA	
TÍTULO SITUACIÓN	1		1: 200.000	



DESARROLLOS DE LA ANGULA S.L.		1ª EMISIÓN	DIBUJADO	COMPROB.	<div> Isabel del Campo Palacios Ingeniera Industrial Colegiada n.º 3420 al servicio de la empresa</div> <div></div>
		FECHA	FEBRERO 2024	FEBRERO 2024	
PROYECTO	PARQUE FOTOVOLTAICO VALLALES	NOMBRE	PPC	APS	
TÍTULO		EMPLAZAMIENTO	PLANO N 2	HOJA	

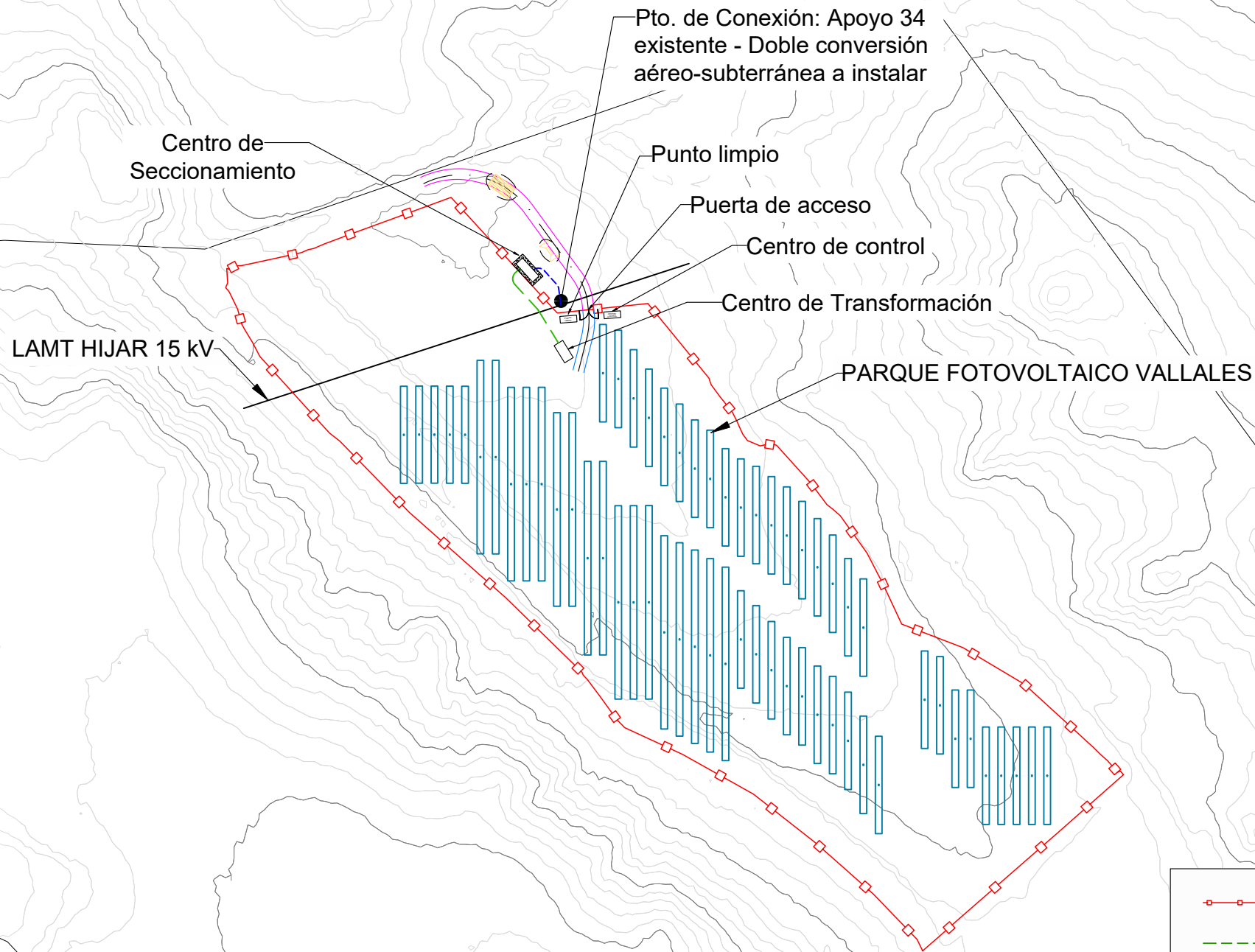

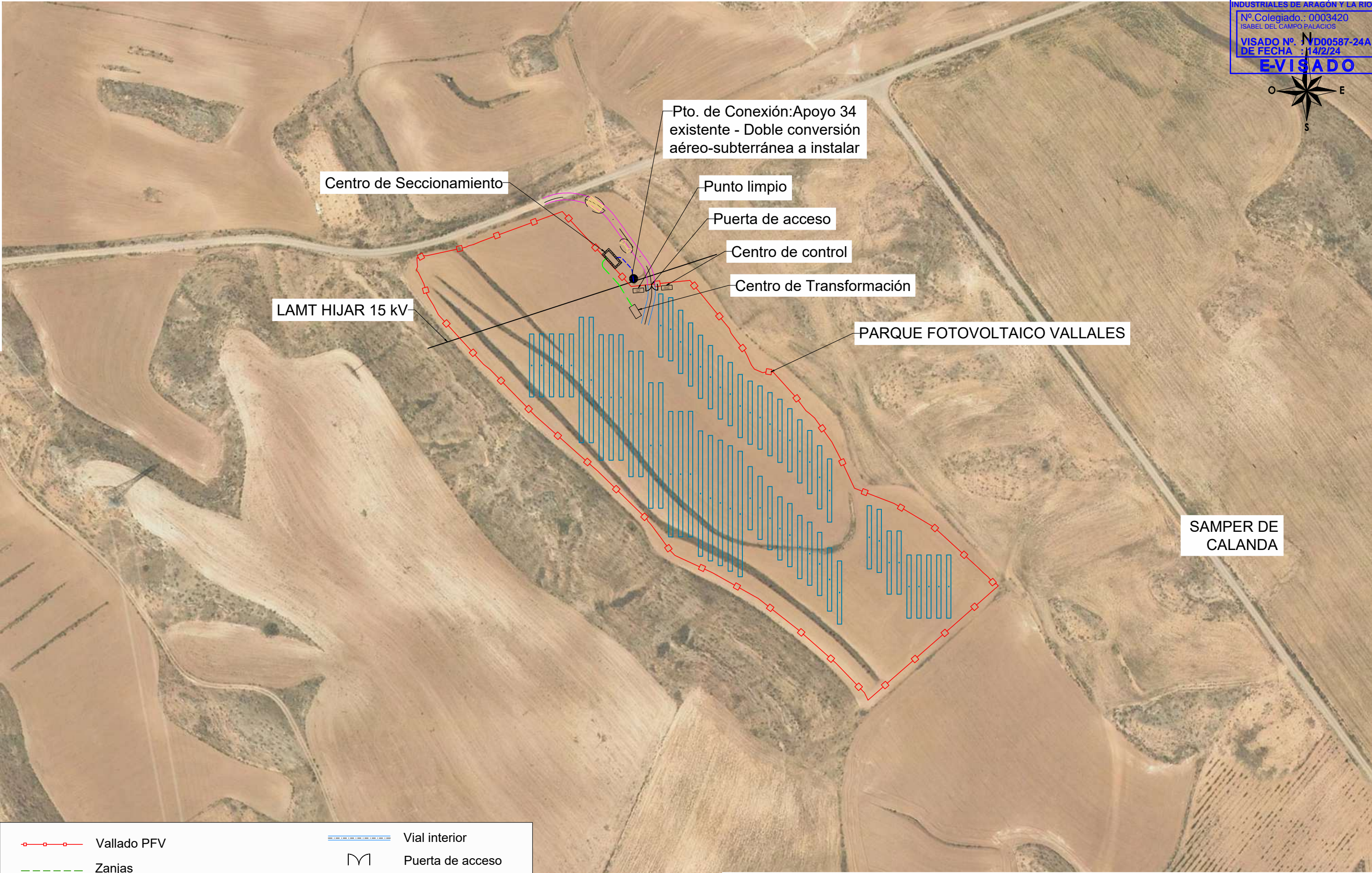

	Vallado PFV		Vial interior
	Zanjas		Puerta de acceso
	Entrada y Salida en LAMT Existente		Obra de drenaje
	Seguidor con módulos fotovoltaicos		Viales de acceso
	Centro de Transformación/Centro Secto.		Vado
	LAMT 15 kV HIJAR		

DESARROLLOS DE LA ANGULA S.L.	1ª EMISIÓN	DIBUJADO	COMPROB.	 Isabel del Campo Palacios Ingeniera Industrial Colegiada n.º 3420 al servicio de la empresa
	FECHA	FEBRERO 2024	FEBRERO 2024	
	NOMBRE	PPC	APS	
PROYECTO	PARQUE FOTOVOLTAICO VALLALES	PLANO N	HOJA	ESCALA
TÍTULO	PLANTA GENERAL	3		1: 2.000



	Vallado PFV		Vial interior
	Zanjas		Puerta de acceso
	Entrada y Salida en LAMT Existente		Obra de drenaje
	Seguidor con módulos fotovoltaicos		Viales de acceso
	Centro de Transformación/Centro Secto.		Vado
	LAMT 15 kV HIJAR		

DESARROLLOS DE LA ANGULA S.L.	1ª EMISIÓN	DIBUJADO	COMPROB.	 Isabel del Campo Palacios Ingeniera Industrial Colegiada n.º 3420 al servicio de la empresa 
	FECHA	FEBRERO 2024	FEBRERO 2024	
	NOMBRE	PPC	APS	
PROYECTO	NOMBRE	PPC	APS	
PARQUE FOTOVOLTAICO VALLALES				
TÍTULO	PLANO N	HOJA	ESCALA	
ORTOFOTO	4	1	1: 2.000	

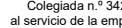

DESARROLLOS DE LA ANGULA S.L.		1ª EMISIÓN	DIBUJADO	COMPROB.	 Isabel del Campo Palacios Ingeniera Industrial Colegiada n.º 3420 al servicio de la empresa 
		FECHA	FEBRERO 2024	FEBRERO 2024	
PROYECTO	PARQUE FOTOVOLTAICO VALLALES	NOMBRE	PPC	APS	
TÍTULO		PLANO N 5	HOJA	ESCALA 1: 1.000	

VIALES INTERIORES

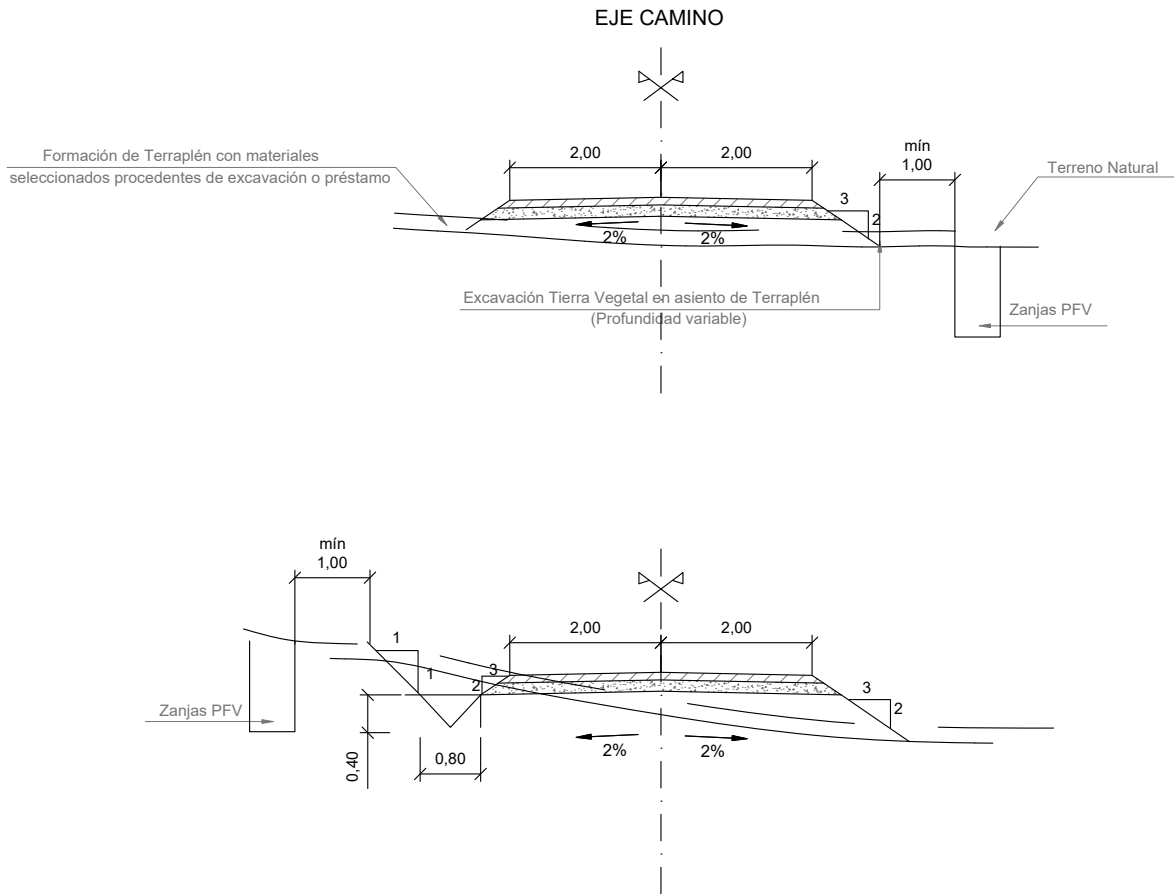

FIRMES

- Base
- Subbase

Notas:

Los viales de acceso tendrán una anchura de 4 m.

La sección de firme formada por dos capas (base 0.10 m y subbase 0.15 m).

La profundidad de excavación en tierra vegetal será mínimo de 0.20 m.

La formación del terraplén será con material seleccionado procedente de excavación o préstamo.

Cotas en metros.

VIALES PERIMETRALES

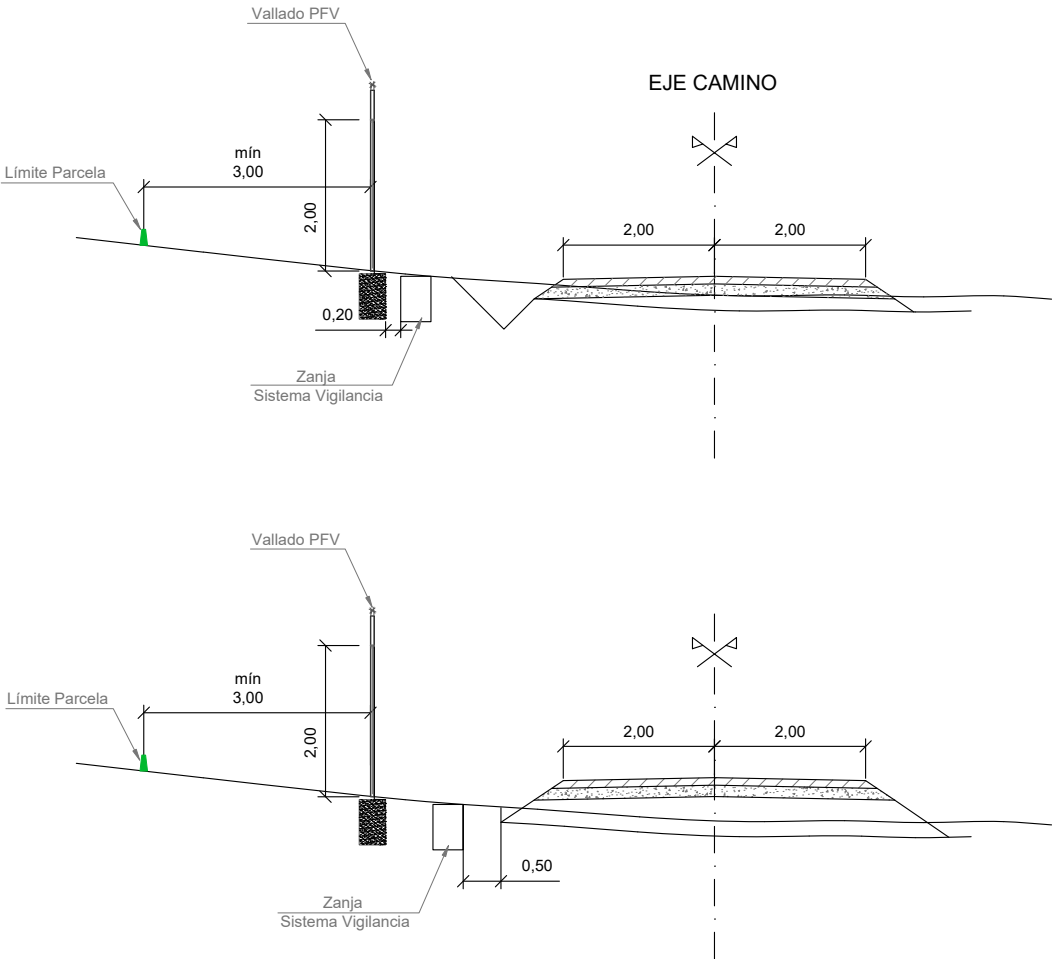

DESARROLLOS DE LA ANGULA S.L.	1ª EMISIÓN	DIBUJADO	COMPROB.	<div>Isabel del Campo Palacios</div> <div>Ingeniera Industrial</div> <div>Colegiada n.º 3420</div> <div>al servicio de la empresa</div> <div>TALAYA GENERACIÓN</div>
	FECHA	FEBRERO 2024	FEBRERO 2024	
	NOMBRE	PPC	APS	
PROYECTO	PLANO N	HOJA	ESCALA	
TÍTULO	6	1	1: 100	
PARQUE FOTOVOLTAICO VALLALES				
SECCIÓN TIPO: VIALES				

SECCIÓN TIPO VIAL EN TERRAPLÉN (SECCIÓN TIPO CON OBRA DRENAJE)

ARQUETA-ALETAS

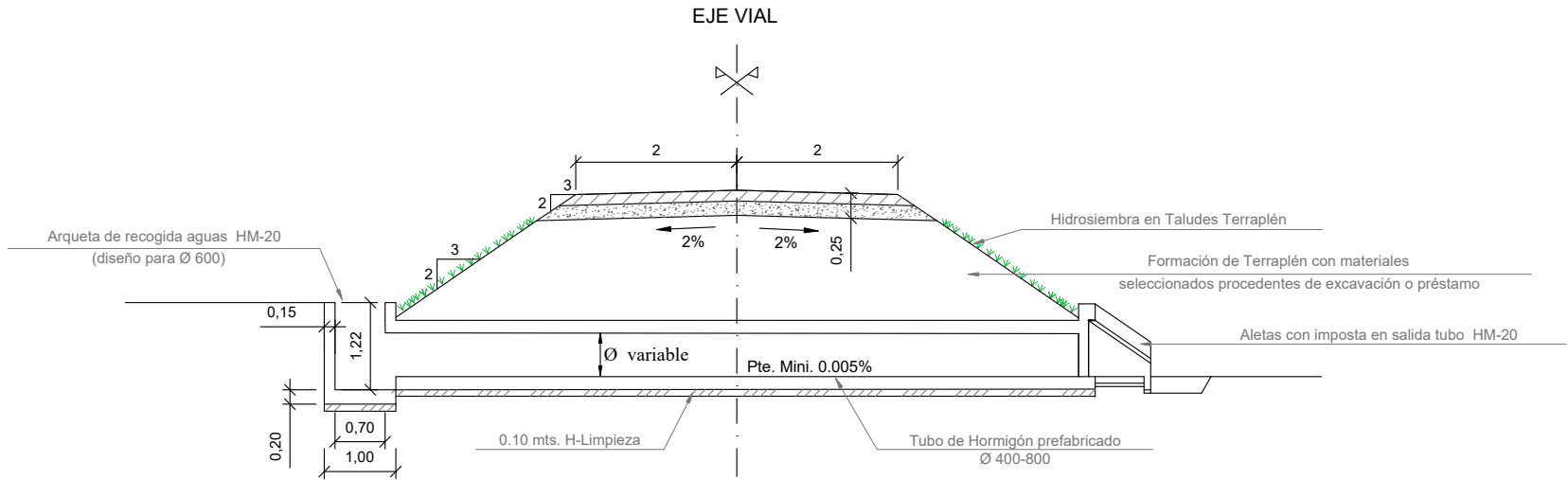

SECCIÓN TIPO VIAL EN TERRAPLÉN (SECCIÓN TIPO CON OBRA DRENAJE)

ALETAS-ALETAS

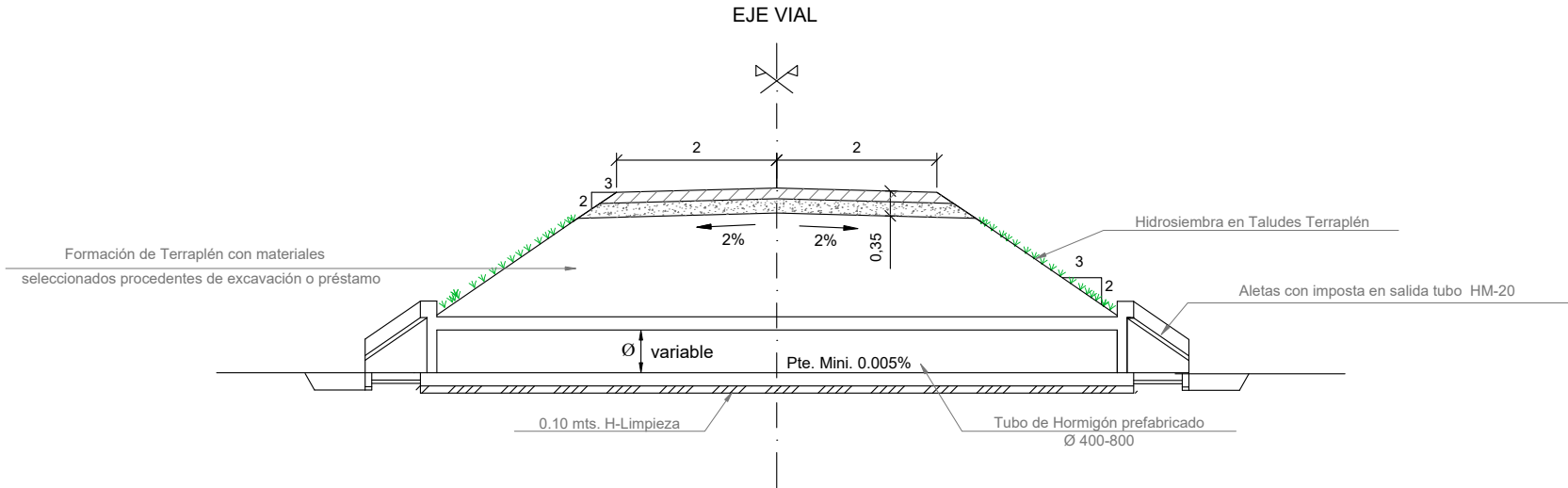

OBRA DE DRENAJE
(SECCIÓN TRANSVERSAL)

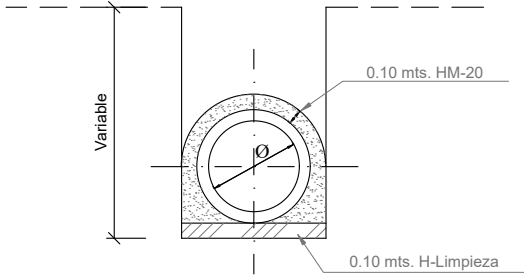

E: 1/50

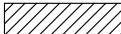
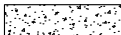

FIRMES

-  Base (0.10 mts.)
-  Subbase (0.15 mts.)

ESPECIFICACIONES PARA MATERIALES Y HORMIGONES				
TIPOS DE HORMIGÓN	ÁRIDOS A UTILIZAR		CEMENTO	CONSISTENCIA
	TIPO DE ÁRDIO	GRANULO MÁX.	DESIGNACIÓN art. 37.3.2 EHE	ASIENTO CONO ABRAMS UNE 7.103
HM-20/P/40/IIa (en limpieza y elementos Arquetas)	RODADO	40 mm	CEM II/A-V42.5	5-8 cm

DESARROLLOS DE LA ANGULA S.L.		1ª EMISIÓN	DIBUJADO	COMPROB.	 Isabel del Campo Palacios Ingeniera Industrial Colegiada n.º 3420 al servicio de la empresa 
		FECHA	FEBRERO 2024	FEBRERO 2024	
PROYECTO	PARQUE FOTOVOLTAICO VALLALES	NOMBRE	PPC	APS	
TÍTULO		PLANO N	HOJA	ESCALA	
SECCIÓN TIPO: VIAL TERRAPLÉN + DRENAJE		6	2	1: 100	

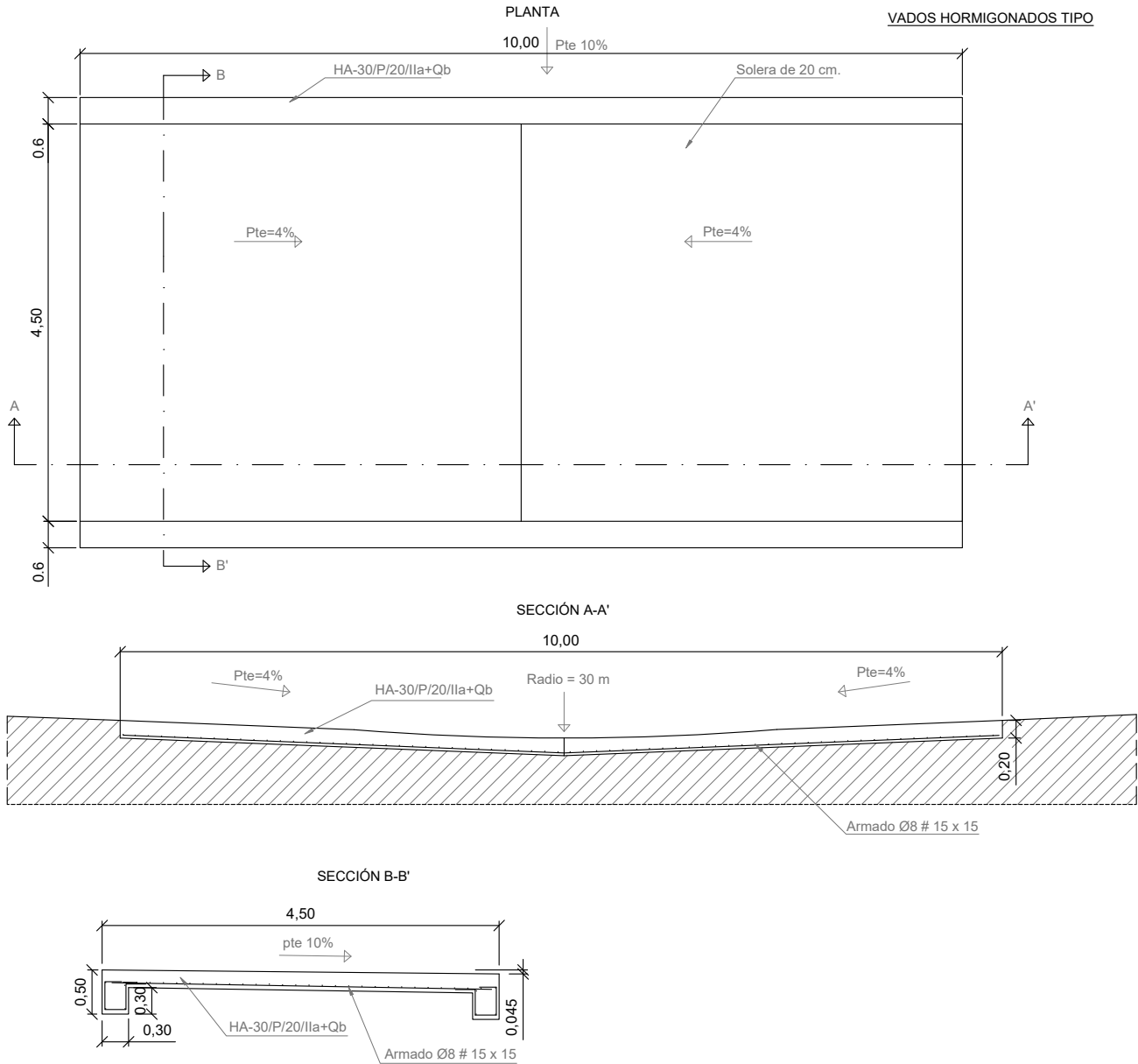

SECCIÓN TIPO VADO HORMIGONADO

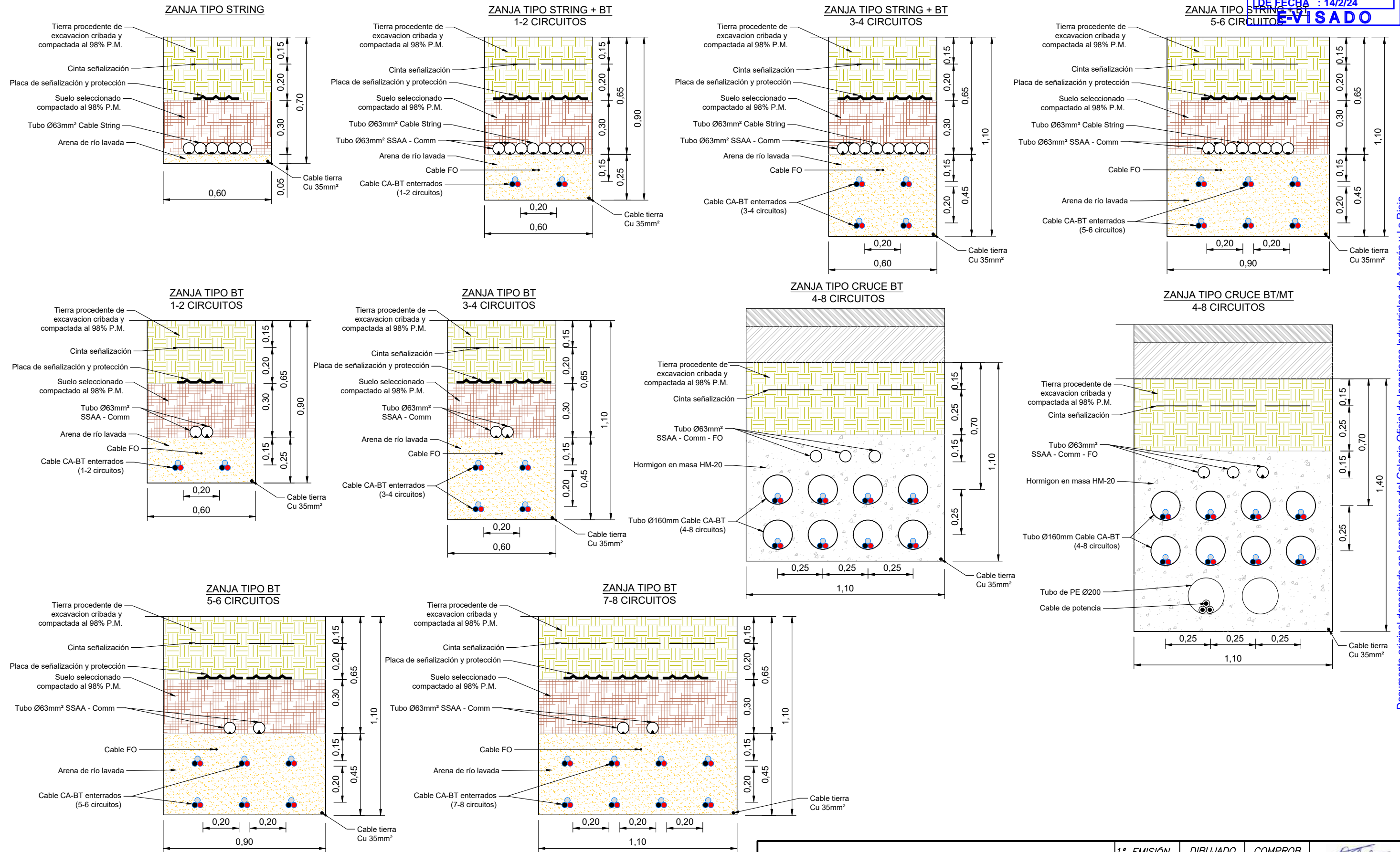

CUADRO DE CARACTERÍSTICAS SEGÚN EHE						
ELEMENTO	LOCALIZACIÓN	ESPECIFIC. ELEMENTO art. 39.2 EHE	NIVEL DE CONTROL 95 EHE	COEFICIENTE PONDERACIÓN		
				Yc	Ys	Yt
HORMIGÓN	IGUAL TODA LA OBRA					
	ARQUETAS	HA-30/P/20/IIa+Qb	NORMAL	1.5		
	PILARES					
	VIGAS					
	ANCLAJES	HM-20/P/20/IIa+Qb	NORMAL	1.5		
ACERO DE ARMADURAS	IGUAL TODA LA OBRA	B-500 S	NORMAL		1.1	
	CIMENTACIÓN Y MUROS					
	PILARES					
	VIGAS					
	LOSAS Y FORJADOS					
EJECUCIÓN	IGUAL TODA LA OBRA		NORMAL			1.6
	CIMENTACIÓN Y MUROS					
	PILARES					
	VIGAS					
	LOSAS Y FORJADOS					
NOTAS: RESISTENCIA DEL TERRENO $\sigma_T = 2 \text{ Kg/cm}^2$						
ESPECIFICACIONES PARA MATERIALES Y HORMIGONES						
TIPO DE HORMIGONES	ÁRIDO A EMPLEAR		CEMENTO DESIGNACIÓN 26 EHE	CONSISTENCIA Art. 30.6 EHE	RESISTENCIA CARACTERÍSTICA ESPECIFICADA fck en KP/cm	
	TIPO DE ÁRIDO	TAMAÑO MAX.			A LOS 7 DIAS	A LOS 28 DIAS
HA-30/P/20/IIa+Qb	RODADO	20 M/M	CEM. I 42.5/SR	PLASTI.(3-5)	225	300
HM-20/P/20/IIa+Qb	RODADO	20 M/M	CEM. I 42.5/SR	PLASTI.(3-5)	150	200

DESARROLLOS DE LA ANGULA S.L.	1ª EMISIÓN	DIBUJADO	COMPROB.	<div>Isabel del Campo Palacios Ingeniera Industrial Colegiada n.º 3420 al servicio de la empresa</div> <div>TALAYA GENERACIÓN</div>
	FECHA	FEBRERO 2024	FEBRERO 2024	
PROYECTO	NOMBRE	PPC	APS	
TÍTULO	PLANO N	6	HOJA	1: 75
	SECCIÓN TIPO: VADO HORMIGONADO	3	ESCALA	



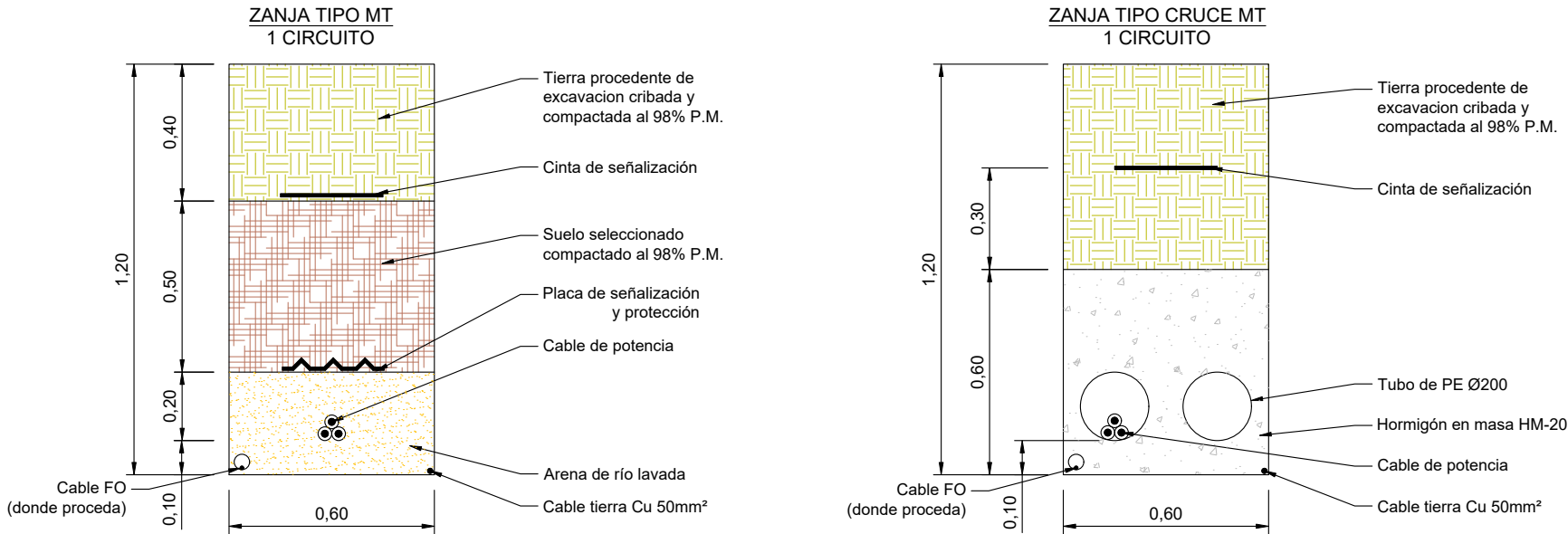

DESARROLLOS DE LA ANGULA S.L.	1ª EMISIÓN	DIBUJADO	COMPROB.	 Isabel del Campo Palacios Ingeniera Industrial Colegiada n.º 3420 al servicio de la empresa 
	FECHA	FEBRERO 2024	FEBRERO 2024	
PROYECTO	NOMBRE	PPC	APS	
TÍTULO	PLANO N	7	1	
PARQUE FOTOVOLTAICO VALLALES		HOJA	ESCALA	1: 20
SECCIÓN TIPO ZANJAS DE BAJA TENSIÓN				

ZANJAS PARA CANALIZACIONES DESDE PFV HASTA CENTRO DE SECCIONAMIENTO

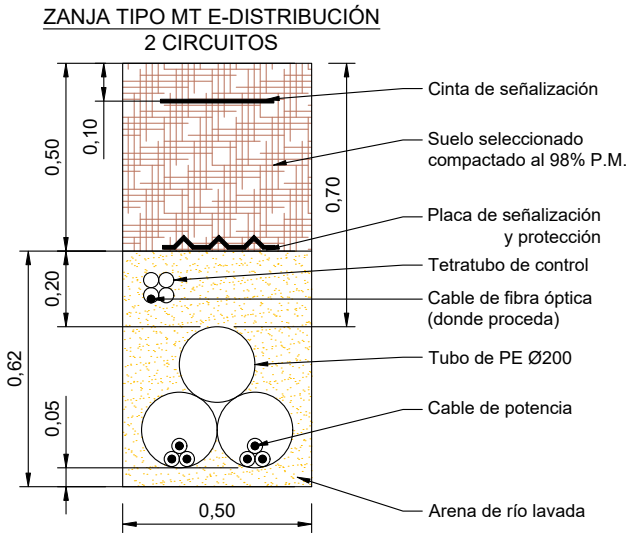

ZANJAS PARA CANALIZACIONES DE E-DISTRIBUCIÓN ENTRADA Y SALIDA A CENTRO DE SECCIONAMIENTO



DESARROLLOS DE LA ANGULA S.L.		1ª EMISIÓN	DIBUJADO	COMPROB.	<div></div> <div>Isabel del Campo Palacios</div> <div>Ingeniera Industrial</div> <div>Colegiada n.º 3420</div> <div>al servicio de la empresa</div> <div></div>		
		FECHA	FEBRERO 2024	FEBRERO 2024			
PROYECTO	PARQUE FOTOVOLTAICO VALLALES	NOMBRE	PPC	APS			
TÍTULO		SECCIÓN TIPO ZANJAS DE MEDIA TENSIÓN	PLANO N	7		HOJA	2

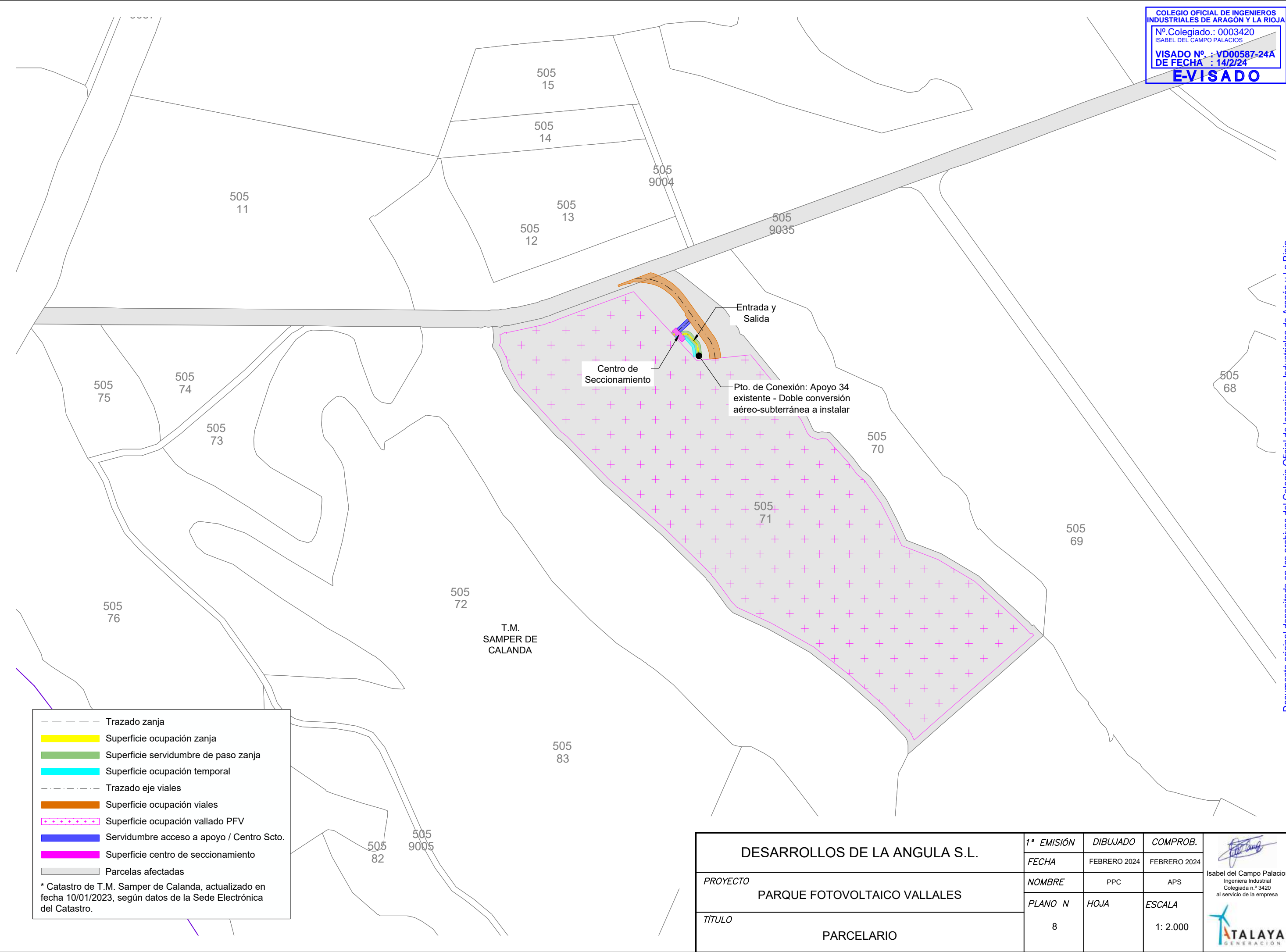

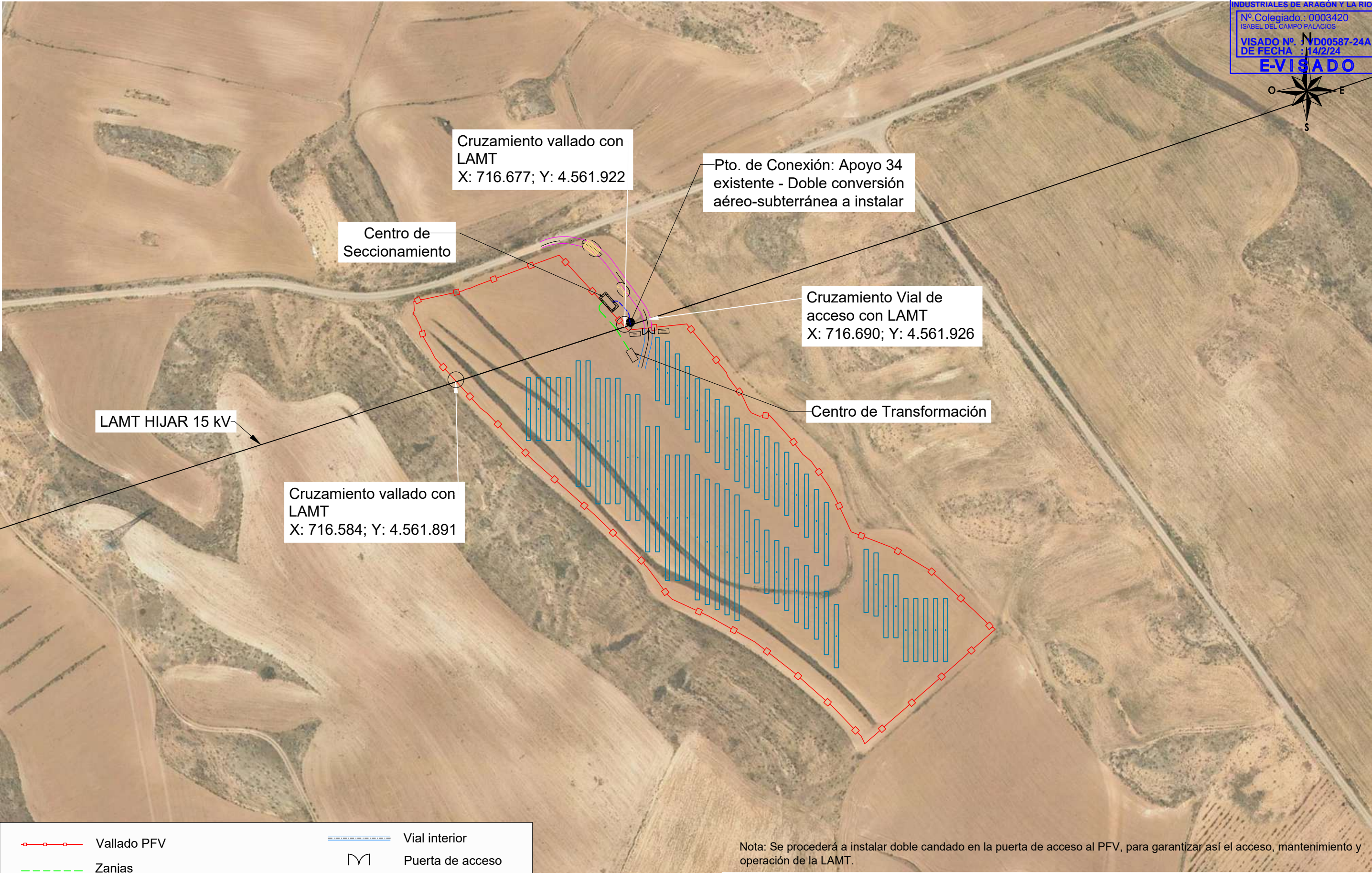
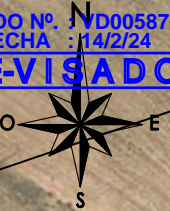

Nota: Se procederá a instalar doble candado en la puerta de acceso al PFV, para garantizar así el acceso, mantenimiento y operación de la LAMT.

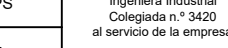
DESARROLLOS DE LA ANGULA S.L.	1ª EMISIÓN	DIBUJADO	COMPROB.	 Isabel del Campo Palacios Ingeniera Industrial Colegiada n.º 3420 al servicio de la empresa 
	FECHA	FEBRERO 2024	FEBRERO 2024	
PROYECTO	NOMBRE	PPC	APS	
PARQUE FOTOVOLTAICO VALLALES	PLANO N	HOJA	ESCALA	
TÍTULO	9		1: 2.000	
AFECCIONES				

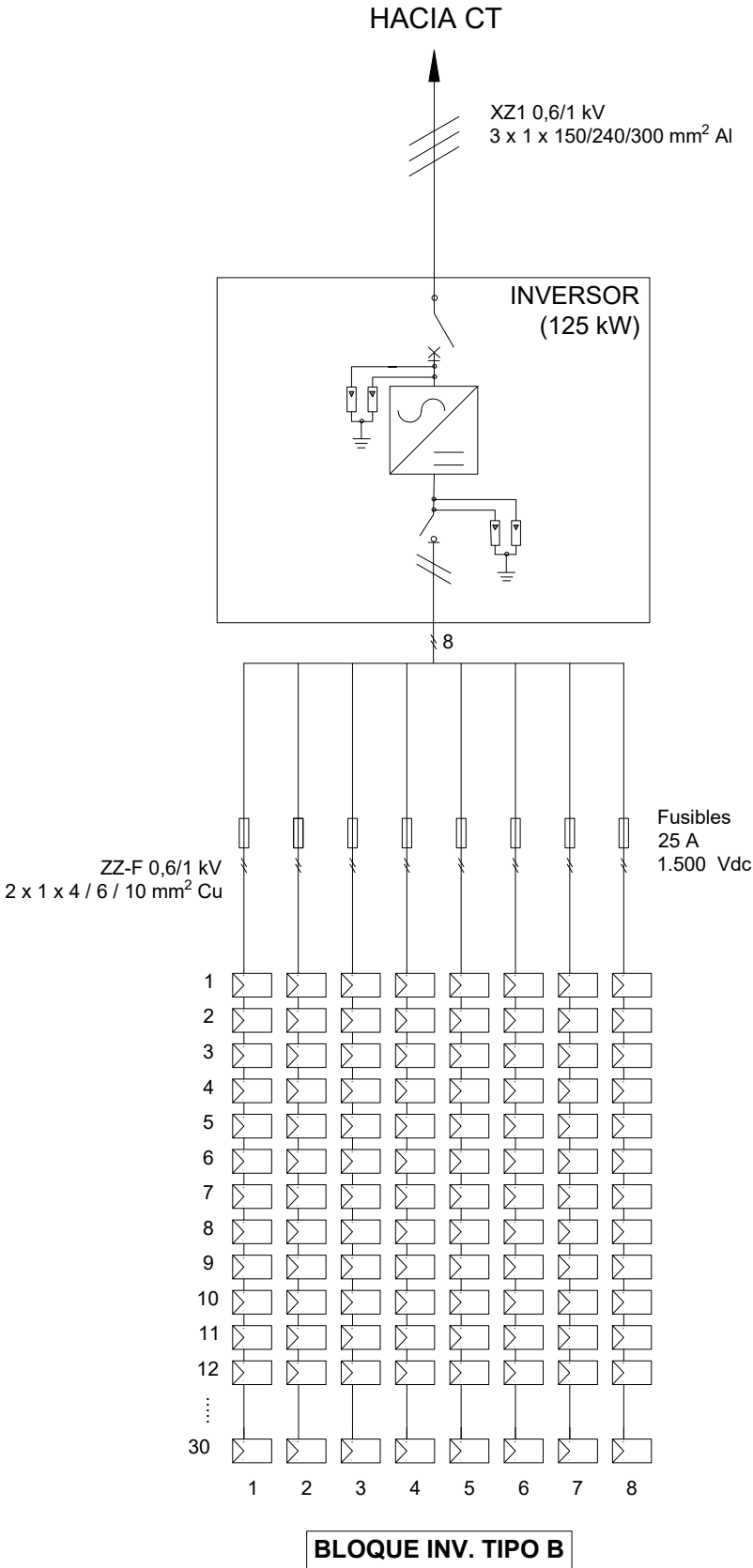
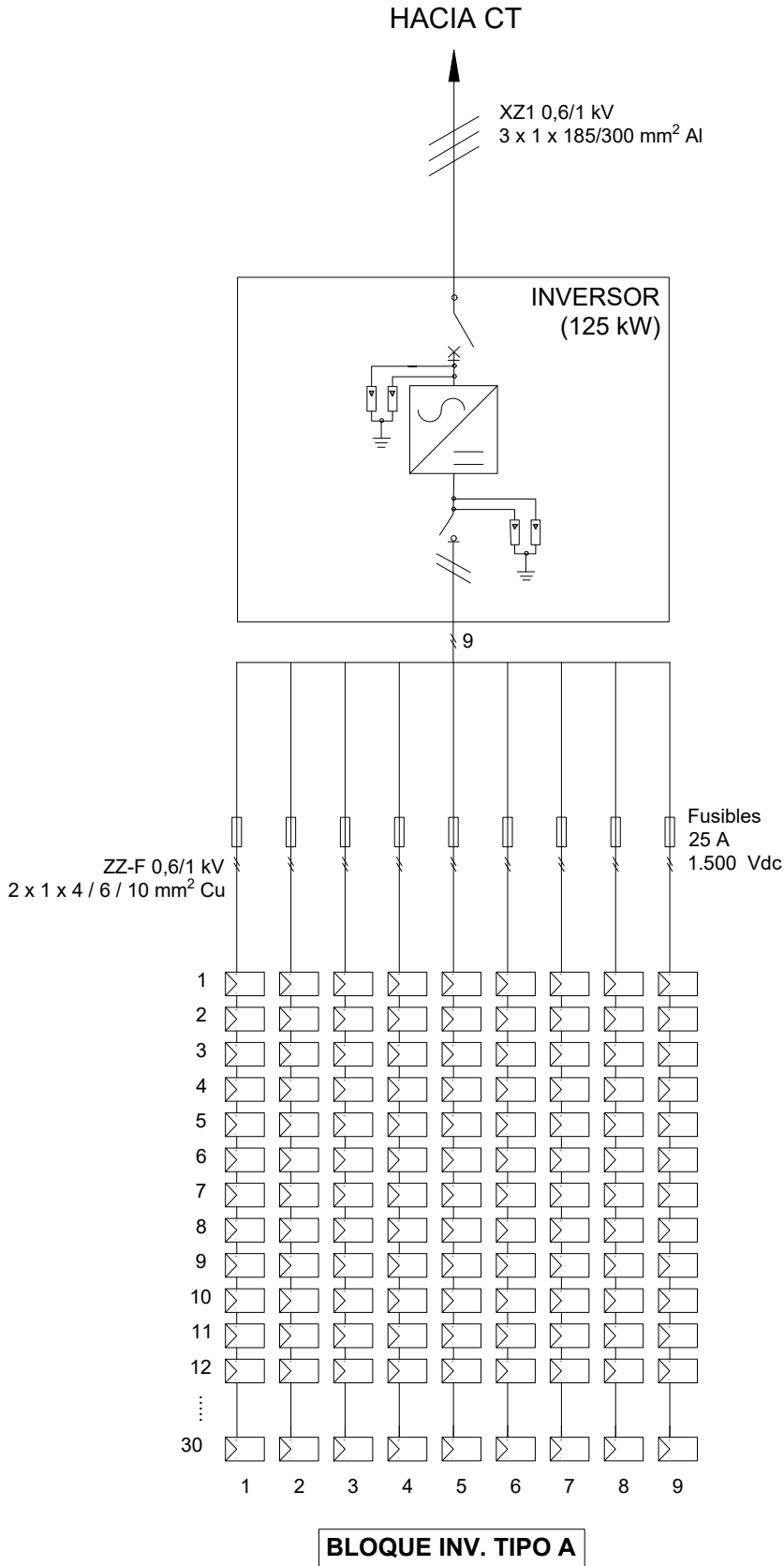

Características bloque inversor	Inv. A	Inv. B
Módulos fotovoltaicos bifaciales 570 Wp	270	240
Módulos en serie	30	30
Ramas en paralelo	9	8
Cable String – Inversor	ZZ-F 0,6/1 kV 2 x 1 x 4 / 6 / 10 Cu	
Fusible protección ramas	25A, 1.500 V	
Potencia máxima inversor (kW)	125	125
Potencia pico (kWp)	153,9	136,8
Número de bloques inversor en el PFV	4	5

DESARROLLOS DE LA ANGULA S.L.	1ª EMISIÓN	DIBUJADO	COMPROB.	<div>Isabel del Campo Palacios Ingeniera Industrial Colegiada n.º 3420 al servicio de la empresa</div> <div>TALAYA GENERACIÓN</div>
	FECHA	FEBRERO 2024	FEBRERO 2024	
PROYECTO	NOMBRE	PPC	APS	
TÍTULO	PLANO N	HOJA	ESCALA	S/E
	ESQUEMA UNIFILAR BLOQUE INVERSOR	10	1	

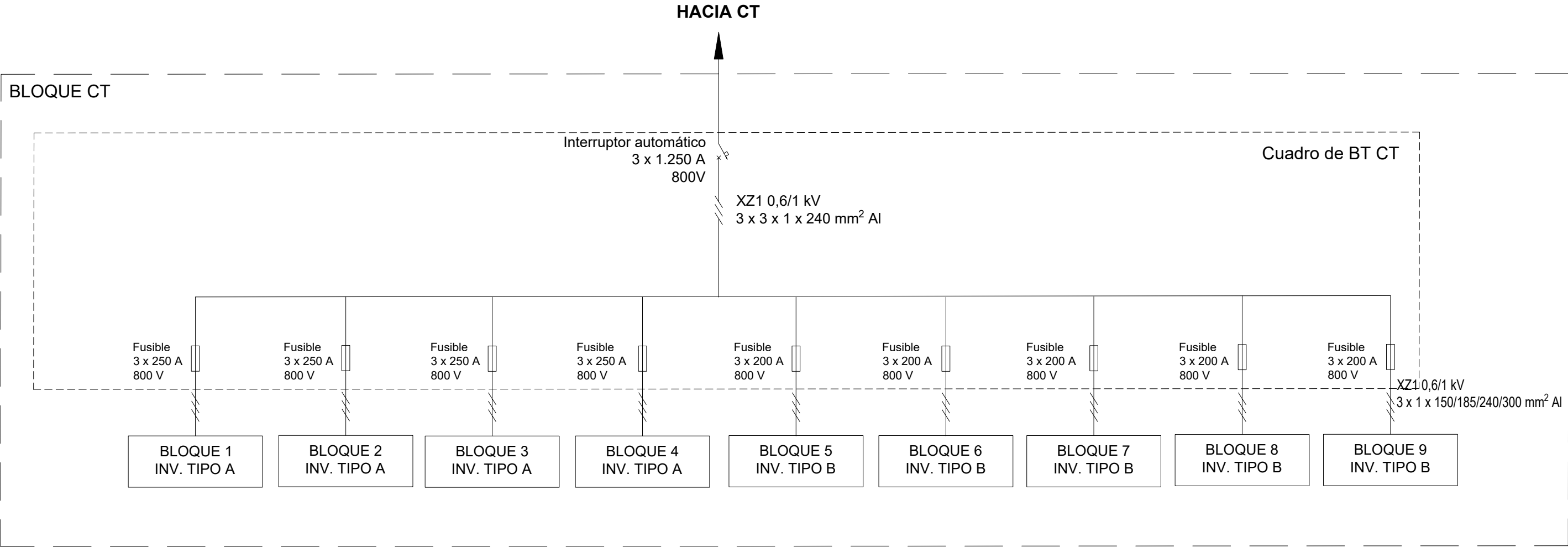

Bloque CT	Conf. 1
Número de bloques en el PFV	1
Módulos fotovoltaicos bifaciales 570 Wp	2.280
Módulos en serie	30
Ramas en paralelo	76
Bloques CT	4 Inv. A + 5 Inv. B
Cable Inversor - CT	XZ1 0,6/1 kV 3 x 1 x 150/185/240/300 Al
Fusibles protección CT	250 A, 1.500 V
Potencia módulos fotovoltaicos (kWp)	1.299,60
Potencia inversores a 25 °C (kW)	1.125,00

DESARROLLOS DE LA ANGULA S.L.	1ª EMISIÓN	DIBUJADO	COMPROB.	<div>Isabel del Campo Palacios</div> <div>Ingeniera Industrial</div> <div>Colegiada n.º 3420</div> <div>al servicio de la empresa</div> <div>TALAYA GENERACION</div>
	FECHA	FEBRERO 2024	FEBRERO 2024	
	PROYECTO	NOMBRE	PPC	APS
PARQUE FOTOVOLTAICO VALLALES	PLANO N	HOJA	ESCALA	S/E
ESQUEMA UNIFILAR BLOQUE CT	10	2		

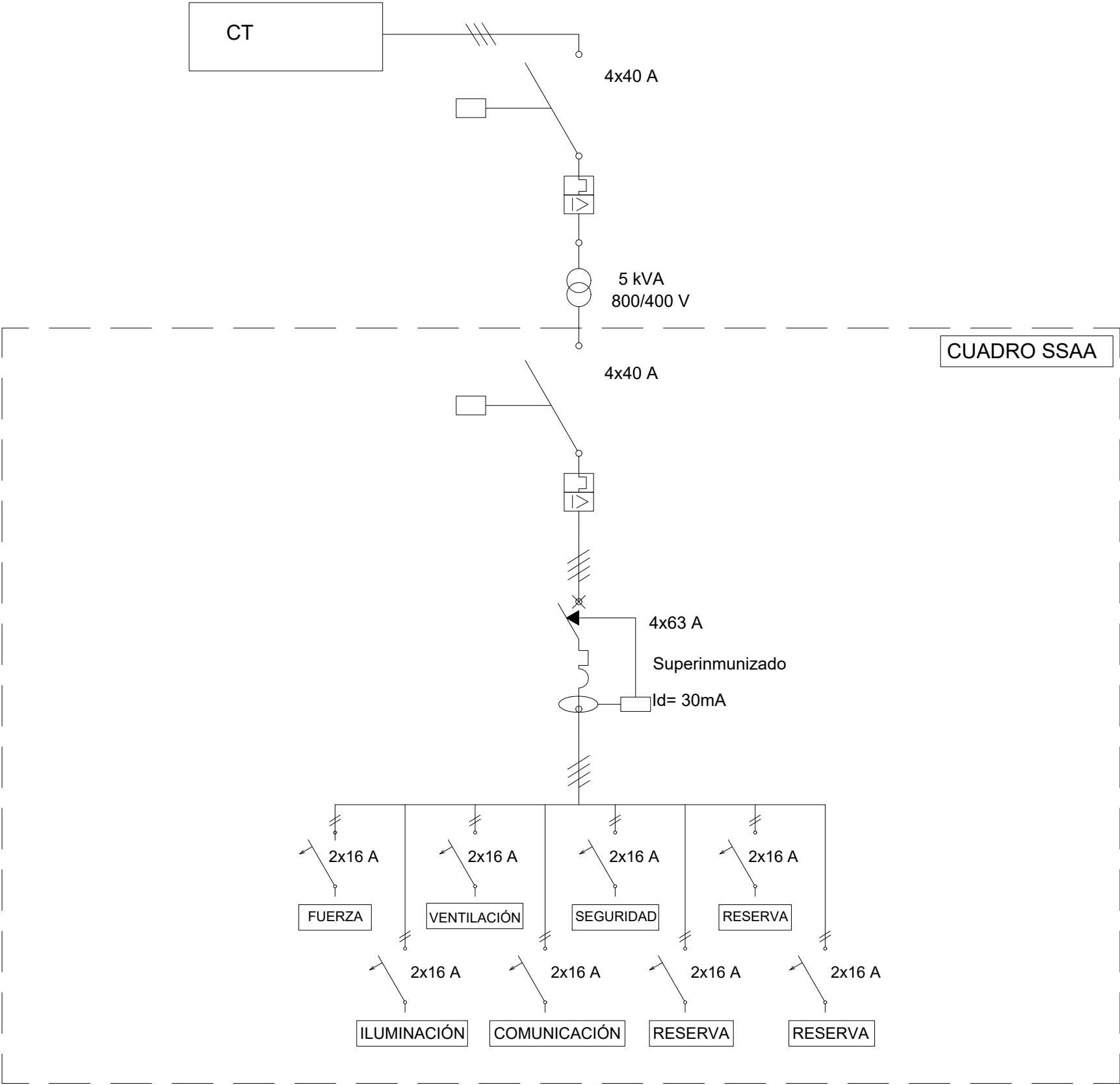

DESARROLLOS DE LA ANGULA S.L.	1ª EMISIÓN	DIBUJADO	COMPROB.	<div>Isabel del Campo Palacios</div> <div>Ingeniera Industrial</div> <div>Colegiada n.º 3420</div> <div>al servicio de la empresa</div> <div>TALAYA GENERACIÓN</div>
	FECHA	FEBRERO 2024	FEBRERO 2024	
	PROYECTO	NOMBRE	PPC	APS
PARQUE FOTOVOLTAICO VALLALES	PLANO N	HOJA	ESCALA	
ESQUEMA UNIFILAR TRAF0. SS.AA	10	3	S/E	

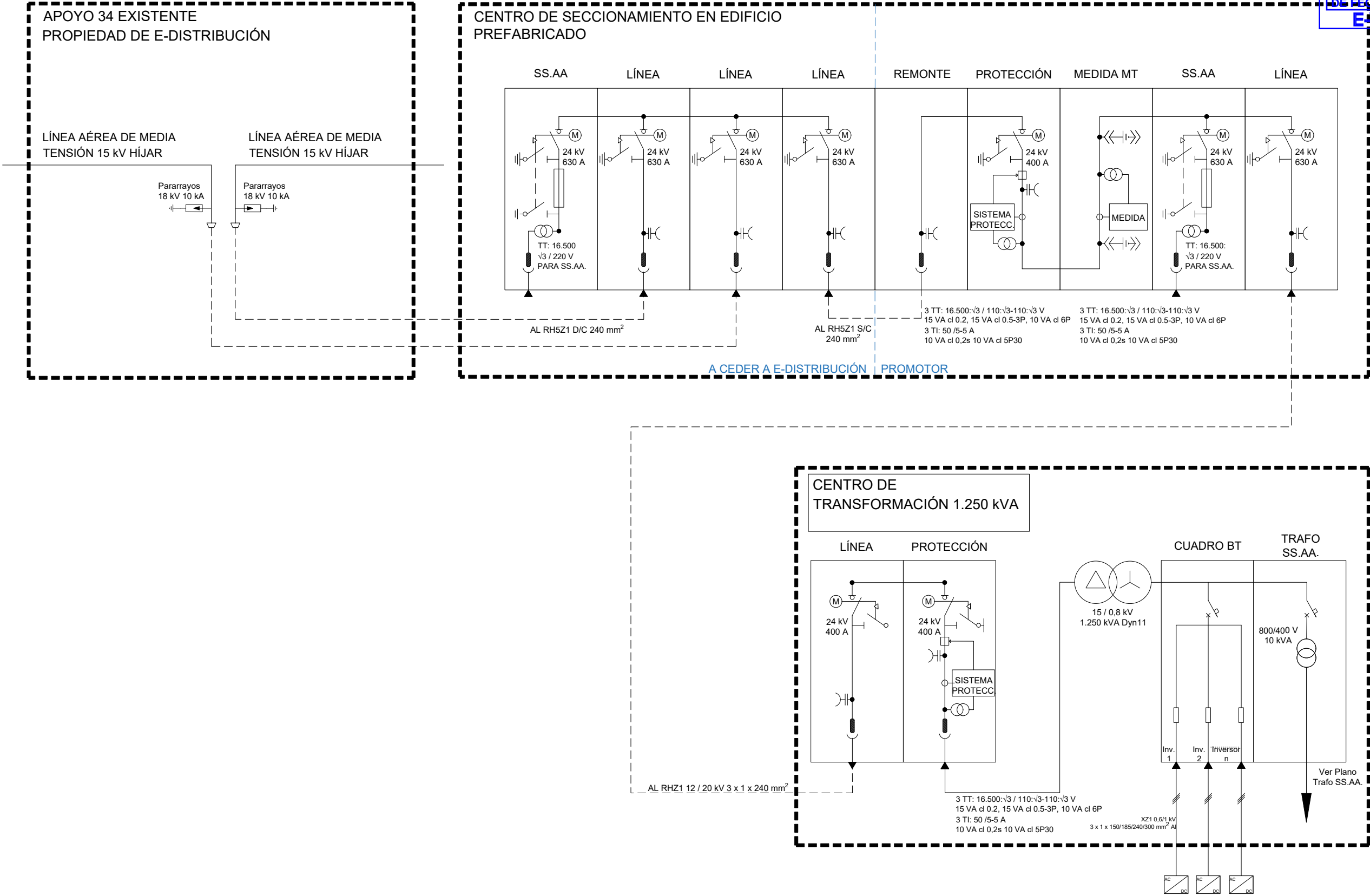

DESARROLLOS DE LA ANGULA S.L.	1ª EMISIÓN	DIBUJADO	COMPROB.	<div>Isabel del Campo Palacios Ingeniera Industrial Colegiada n.º 3420 al servicio de la empresa</div> <div>TALAYA GENERACIÓN</div>
	FECHA	FEBRERO 2024	FEBRERO 2024	
PROYECTO	NOMBRE	PPC	APS	
TÍTULO	PLANO N	10	4	
PARQUE FOTOVOLTAICO VALLALES		HOJA	ESCALA	S/E
ESQUEMA UNIFILAR DE EVACUACIÓN				

ROW 1 & 2

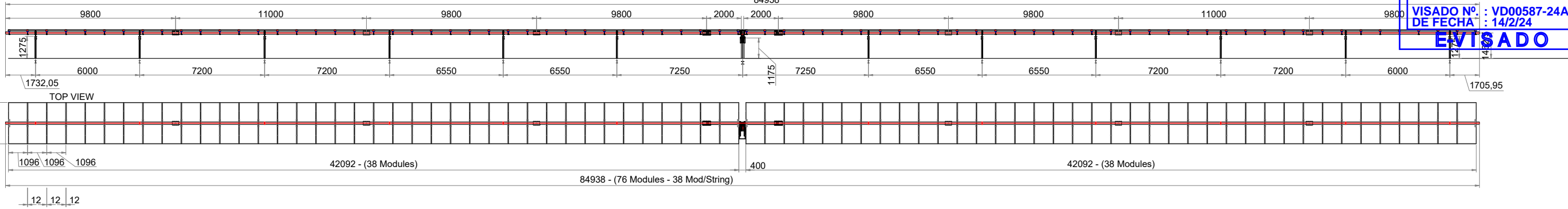

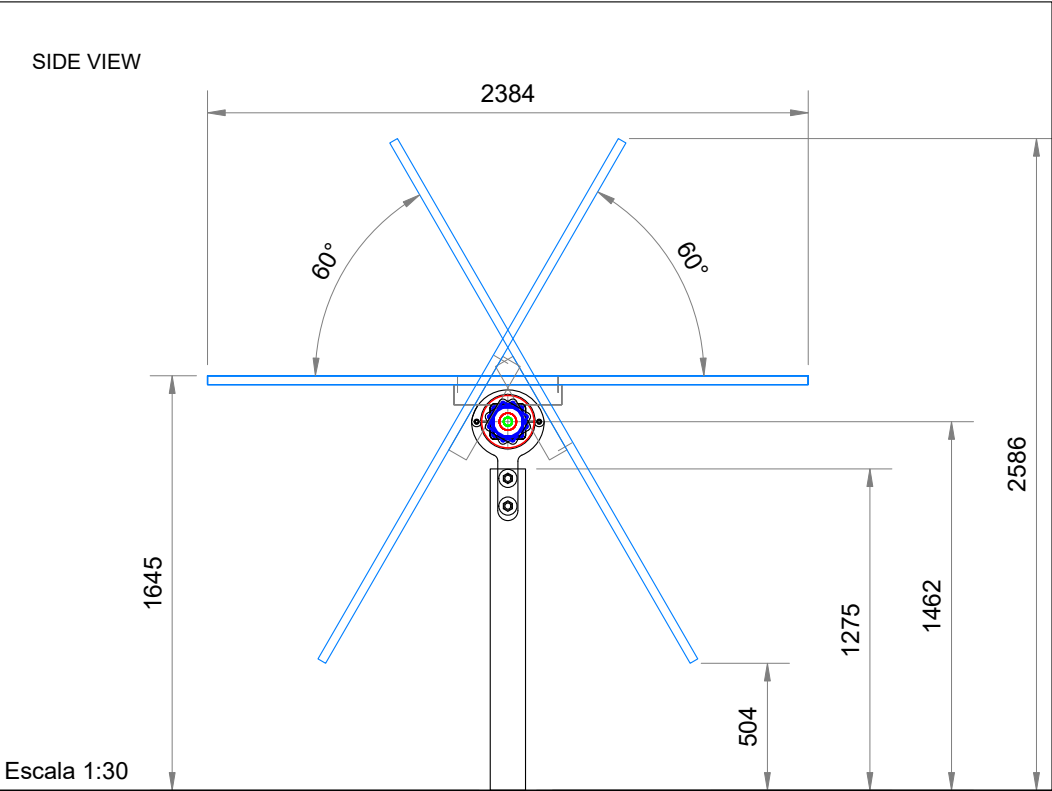
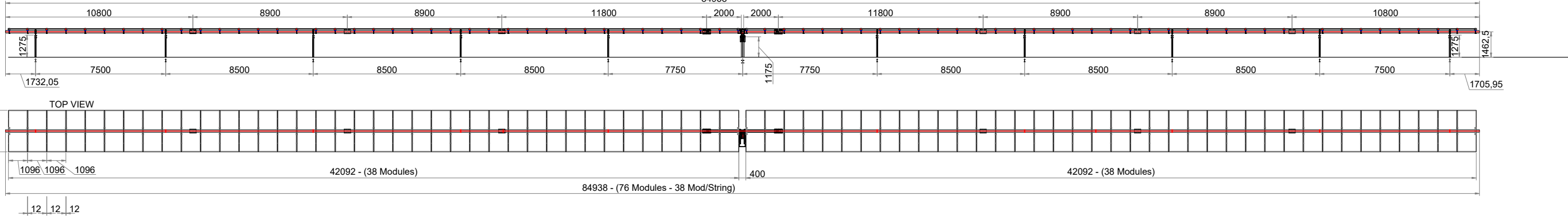

ROW 3 & 4



Escala 1:30

Escala 1:250

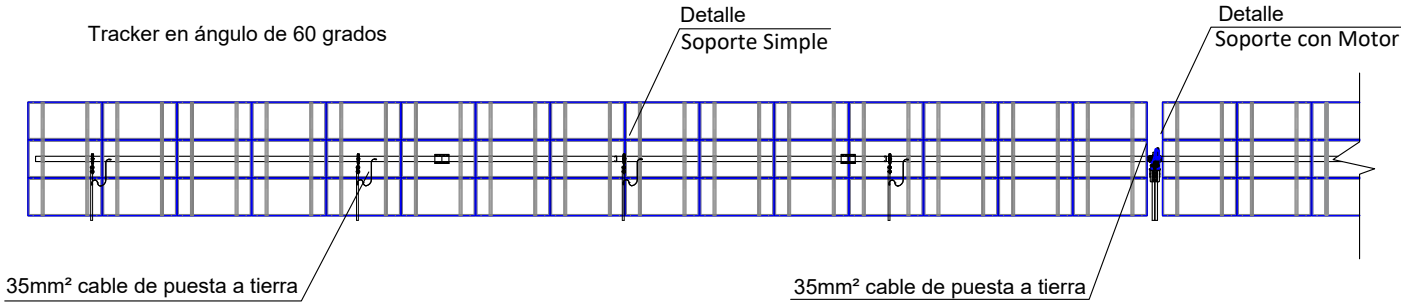
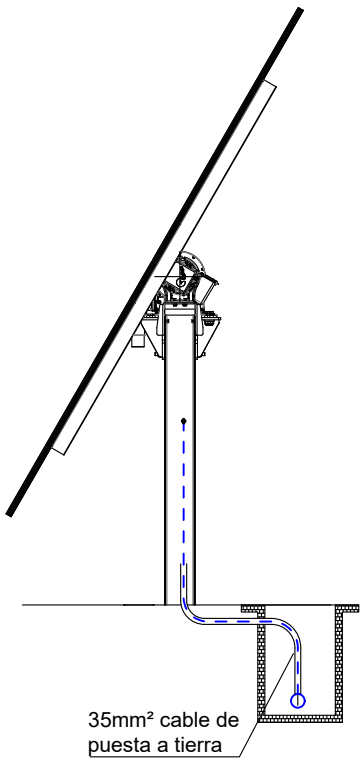

Nota: Las dimensiones del seguidor se adaptarán al número de módulos por seguidor y al tipo de módulos seleccionados.

DESARROLLOS DE LA ANGULA S.L.	1ª EMISIÓN	DIBUJADO	COMPROB.	 Isabel del Campo Palacios Ingeniera Industrial Colegiada n.º 3420 al servicio de la empresa
	FECHA	FEBRERO 2024	FEBRERO 2024	
	PROYECTO	NOMBRE	PPC	
PARQUE FOTOVOLTAICO VALLALES	PLANO N	HOJA	ESCALA	
SEGUIDOR FOTOVOLTAICO	11		INDICADAS	

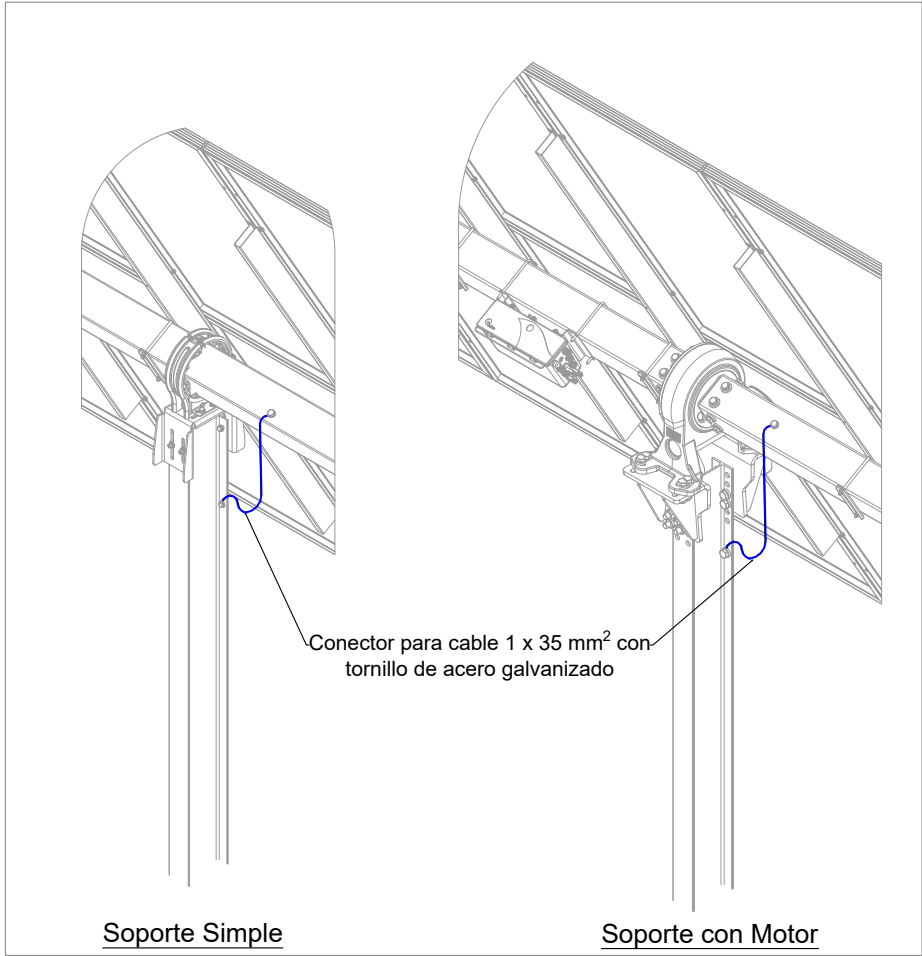

Detalle



DESARROLLOS DE LA ANGULA S.L.	1ª EMISIÓN	DIBUJADO	COMPROB.	<div> Isabel del Campo Palacios Ingeniera Industrial Colegiada n.º 3420 al servicio de la empresa</div> <div></div>
	FECHA	FEBRERO 2024	FEBRERO 2024	
	NOMBRE	PPC	APS	
PROYECTO	NOMBRE	PPC	APS	
PARQUE FOTOVOLTAICO VALLALES				
TÍTULO	PLANO N	HOJA	ESCALA	
PUESTA A TIERRA: SEGUIDOR FOTOVOLTAICO	12	1	S/E	

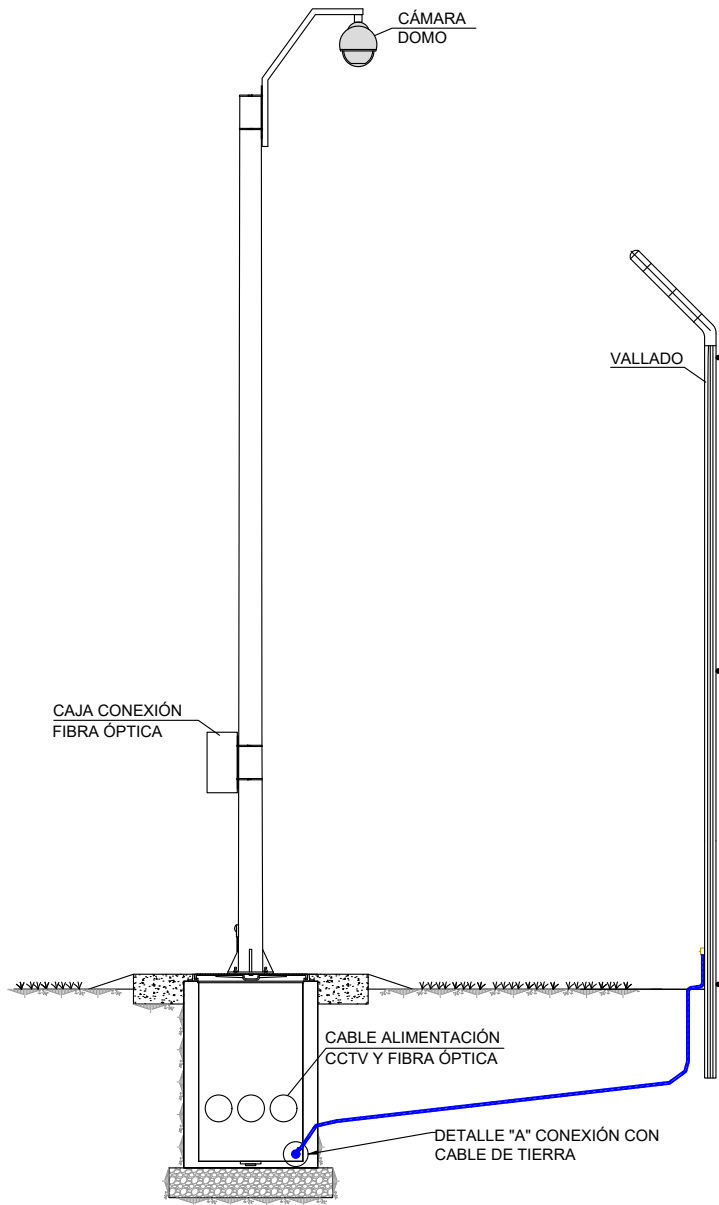

Detalle A

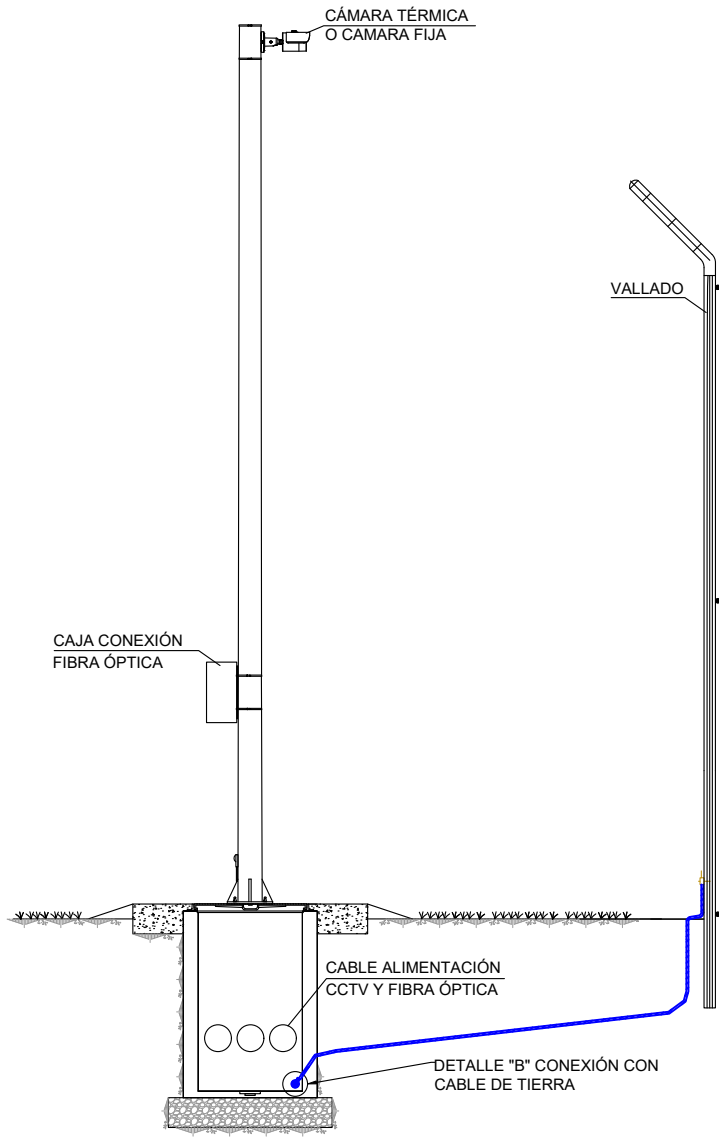
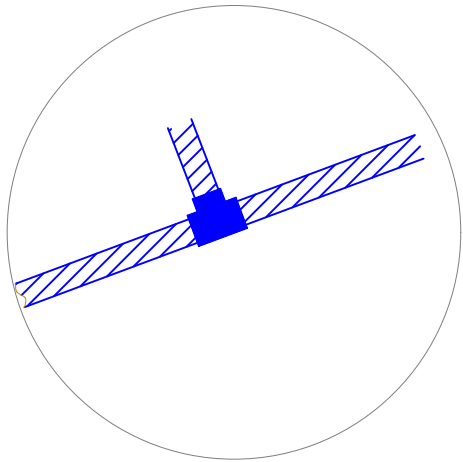

Detalle B

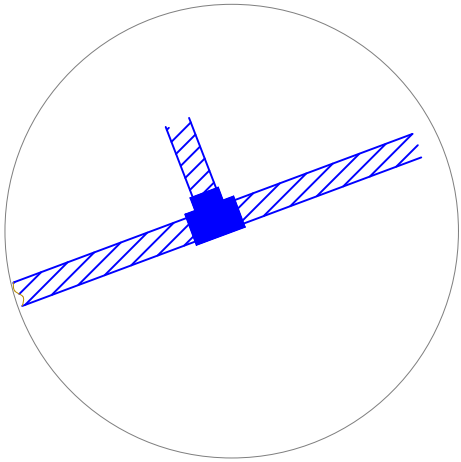

DESARROLLOS DE LA ANGULA S.L.	1ª EMISIÓN	DIBUJADO	COMPROB.	<div>Isabel del Campo Palacios Ingeniera Industrial Colegiada n.º 3420 al servicio de la empresa</div> <div>TALAYA GENERACIÓN</div>
	FECHA	FEBRERO 2024	FEBRERO 2024	
	NOMBRE	PPC	APS	
PROYECTO	PLANO N	HOJA	ESCALA	
PARQUE FOTOVOLTAICO VALLALES	12	2	S/E	
TÍTULO	PUESTA A TIERRA: CCTV			

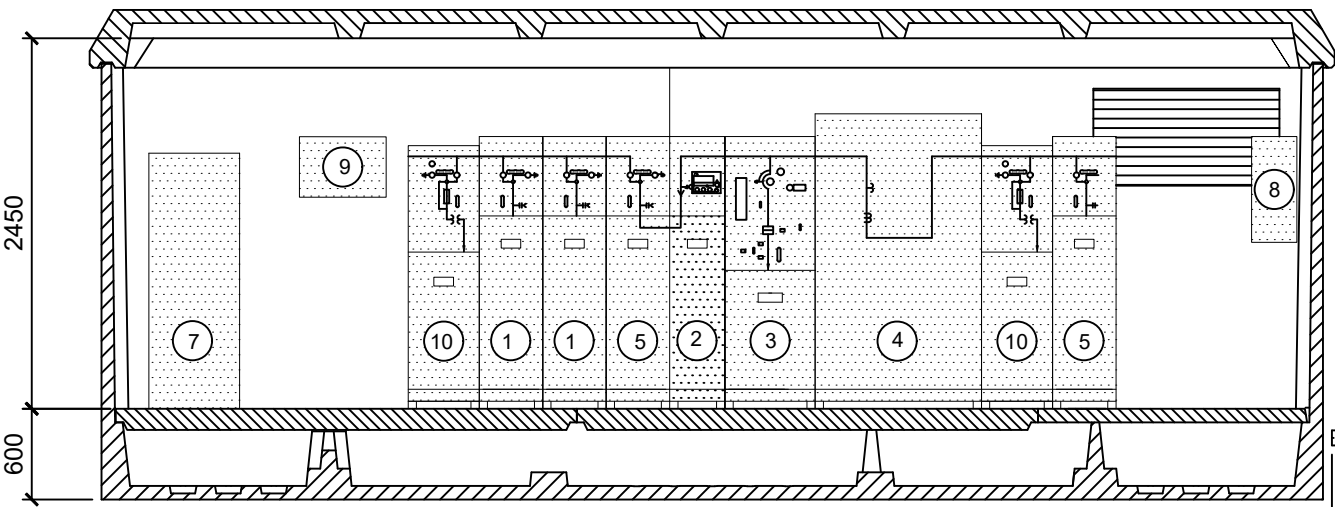

SECCIÓN A-A'

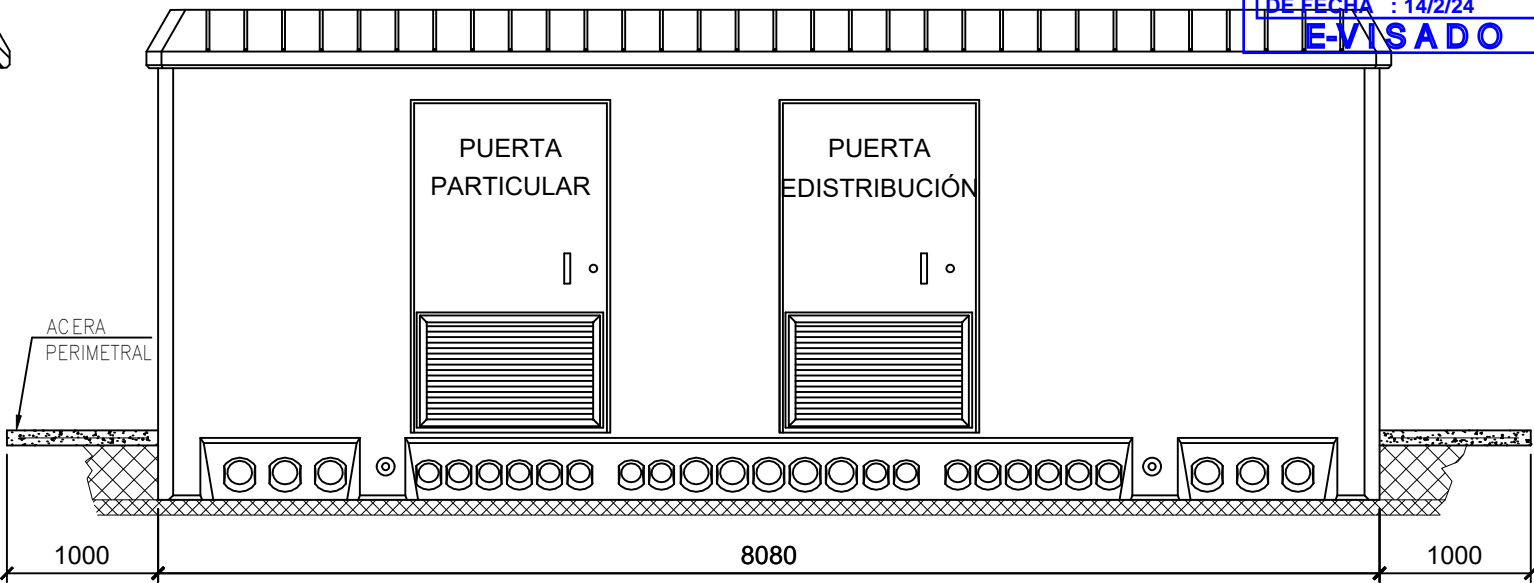

VISTA FRONTAL

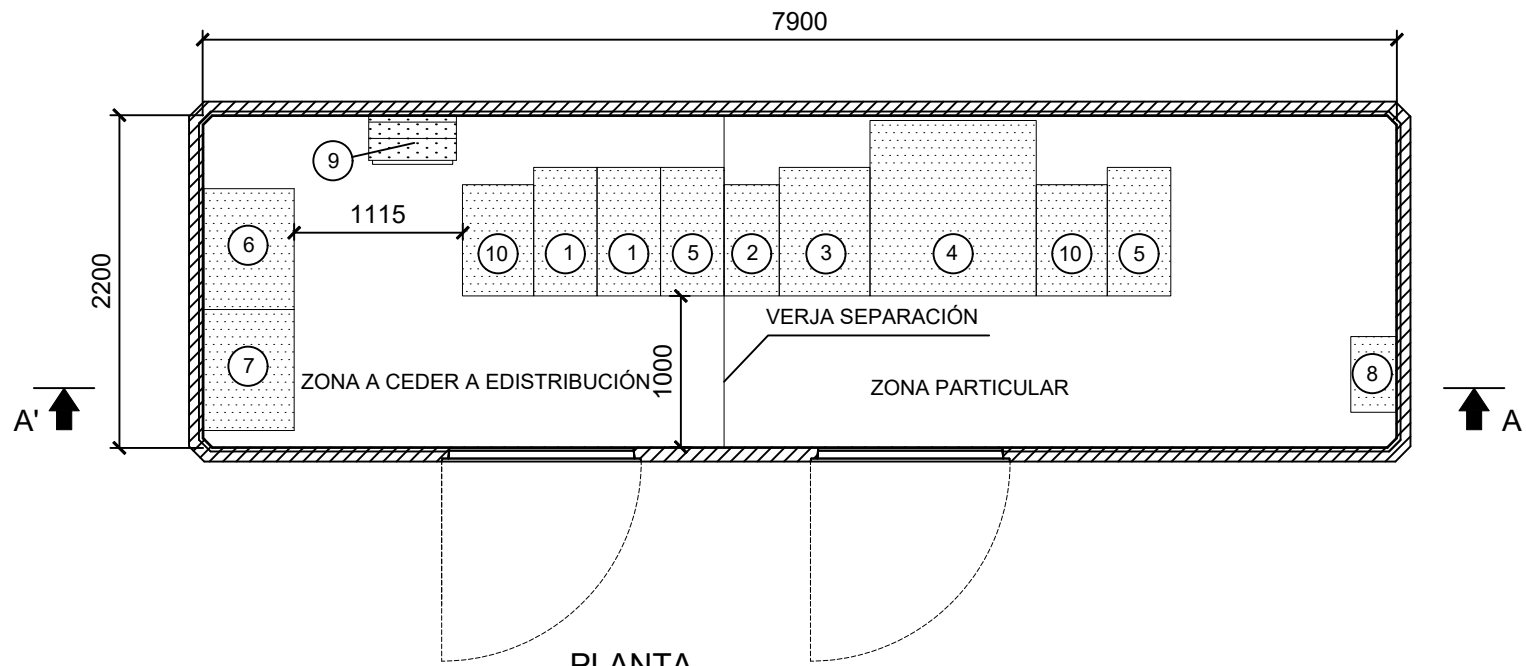

PLANTA

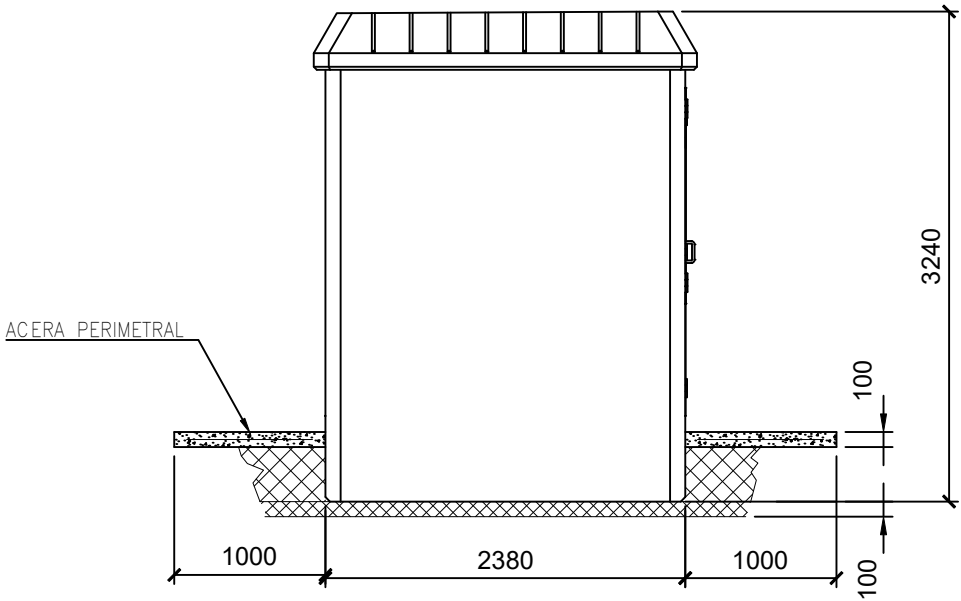



VISTA LATERAL

- 1.- CELDA MOTORIZADA DE LÍNEA TIPO CML 24 KV 630 A (ORMAZABAL)
- 2.- CELDA DE REMONTE DE CABLE TIPO CMRC 24 KV 630 A (ORMAZABAL)
- 3.- CELDA MOTORIZADA DE PROTECCION CON INTERRUPTOR TIPO CMP-V 24 KV 630 A (ORMAZABAL)
- 4.- CELDA DE MEDIDA TIPO CMM 24 KV (ORMAZABAL)
- 5.- CELDA MOTORIZADA DE LÍNEA TIPO CML 24 KV 630 A (ORMAZABAL)
- 6.- ARMARIO DE TELEMANDO
- 7.- ARMARIO DE TELEPROTECCION
- 8.- ARMARIO DE MEDIDA
- 9.- CUADRO DE B.T. SERVICIOS AUXILIARES
- 10.- CELDA DE PROTECCIÓN CON FUSIBLE PARA SERVICIOS AUXILIARES

DIMENSIONES DE LA EXCAVACION
8.88 m. ancho x 3.18 m. fondo x 0.56 m. profund.

* Cotas en mm.

DESARROLLOS DE LA ANGULA S.L.	1ª EMISIÓN	DIBUJADO	COMPROB.	 Isabel del Campo Palacios Ingeniera Industrial Colegiada n.º 3420 al servicio de la empresa 
	FECHA	FEBRERO 2024	FEBRERO 2024	
PROYECTO	NOMBRE	PPC	APS	
PARQUE FOTOVOLTAICO VALLALES	PLANO N	HOJA	ESCALA	
TÍTULO	13		1: 50	
EDIFICIO DE SECCIONAMIENTO				

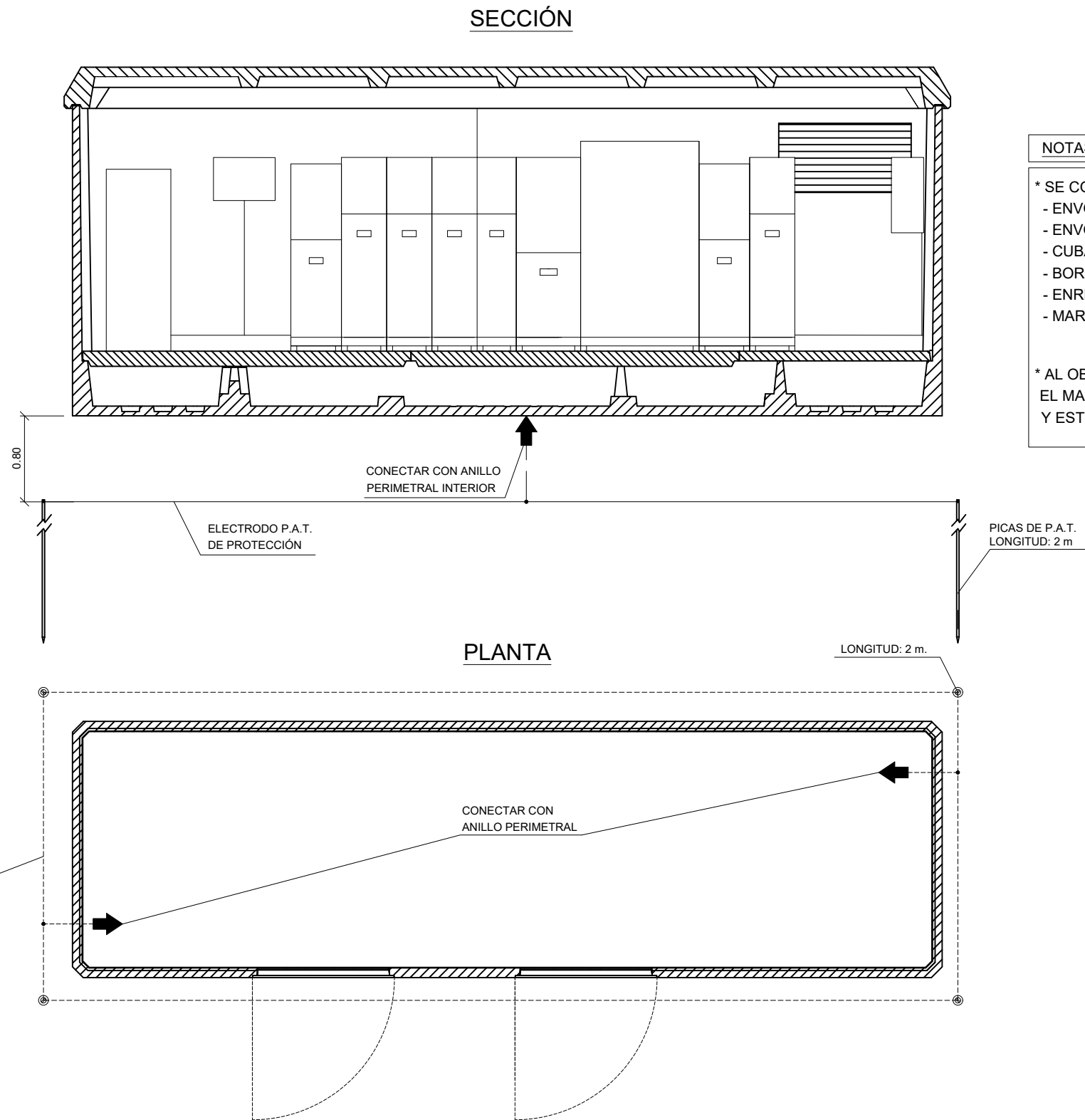

- NOTAS:
- * SE CONECTARAN A LA P.A.T. DE PROTECCION LOS SIGUIENTES ELEMENTOS:
 - ENVOLTURAS Y PANTALLAS METALICAS DE LOS CABLES DE M.T.
 - ENVOLVENTES METALICAS DE LAS CELDAS DE M.T. Y CUADROS DE B.T
 - CUBA DEL TRANSFORMADOR
 - BORNAS DE TIERRA DE LOS DETECTORES DE TENSION
 - ENREJADO DE PROTECCION DEL TRANSFORMADOR
 - MARCO METALICO DE LOS CANALES DE CABLES
 - * AL OBJETO DE EVITAR LAS TENSIONES DE PASO Y DE CONTACTO, SE CONECTARÁ EL MALLAZO EQUIPOTENCIAL AL ANILLO PERIMETRAL INTERIOR Y ESTE AL ELECTRODO DE P.A.T. DE PROTECCION EN DOS PUNTOS OPUESTOS

* Cotas en mm.

DESARROLLOS DE LA ANGULA S.L.	1ª EMISIÓN	DIBUJADO	COMPROB.	<div>Isabel del Campo Palacios Ingeniera Industrial Colegiada n.º 3420 al servicio de la empresa</div> <div>TALAYA GENERACIÓN</div>
	FECHA	FEBRERO 2024	FEBRERO 2024	
	PROYECTO	NOMBRE	PPC	
PARQUE FOTOVOLTAICO VALLALES	PLANO N	HOJA	ESCALA	
TÍTULO	14		1: 50	
PUESTA A TIERRA DEL EDIFICIO DE SECCIONAMIENTO				

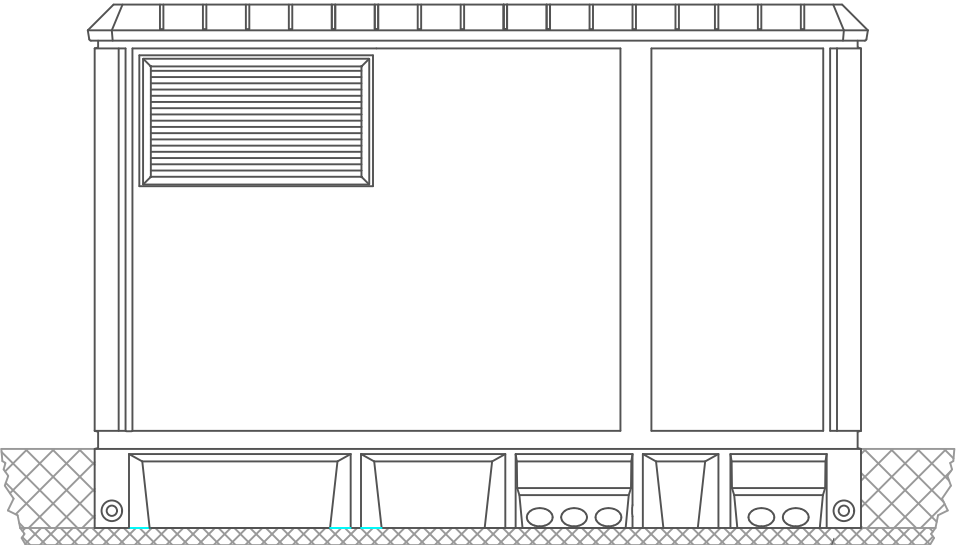
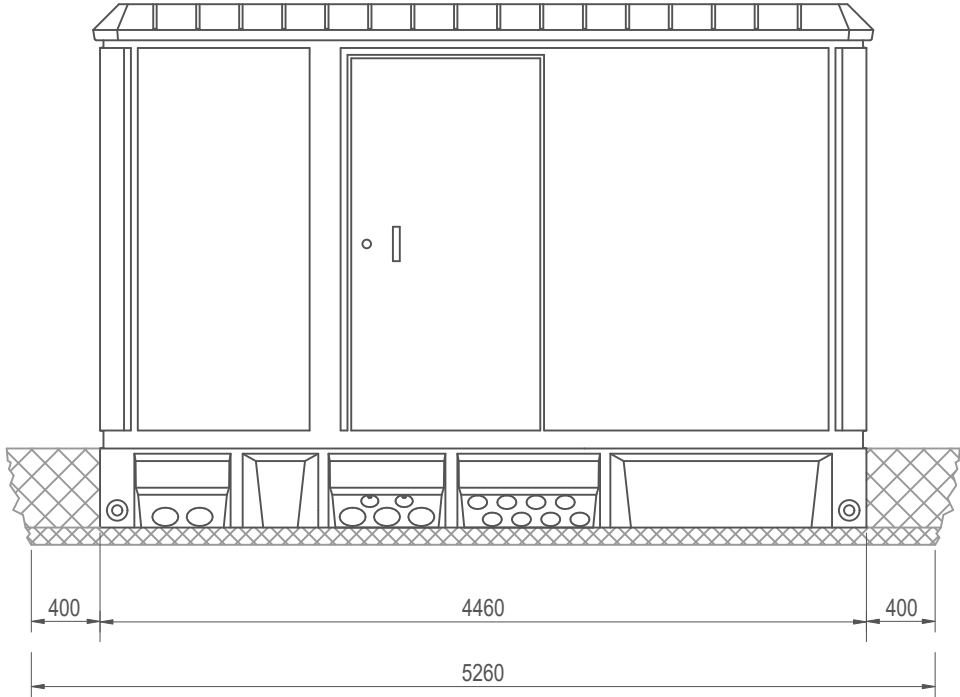
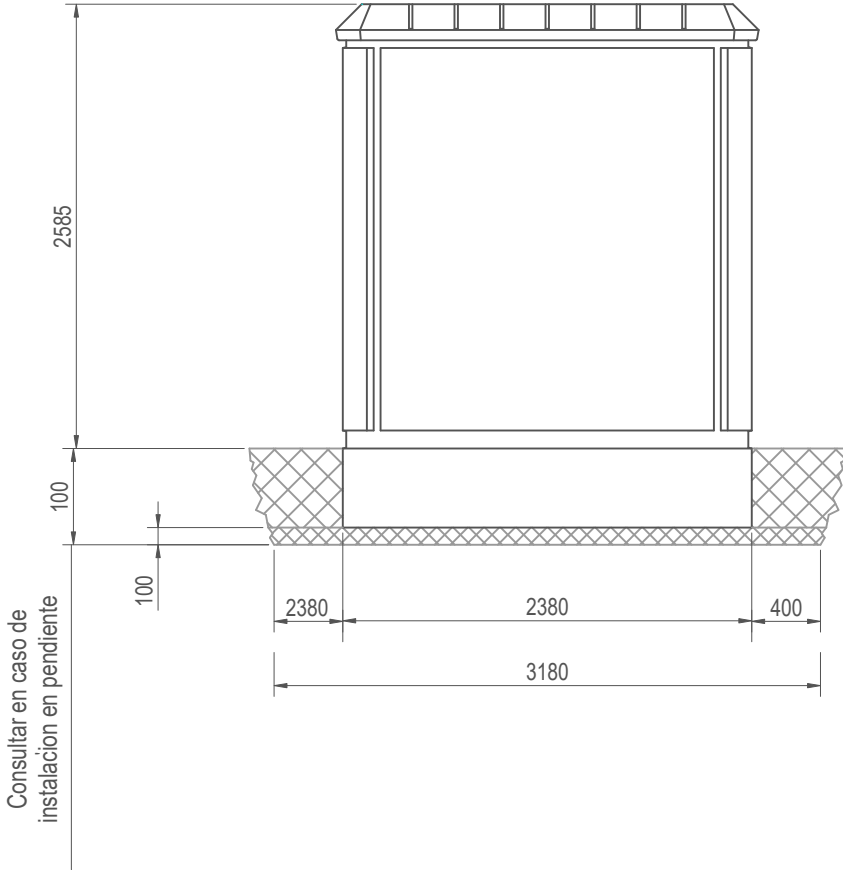
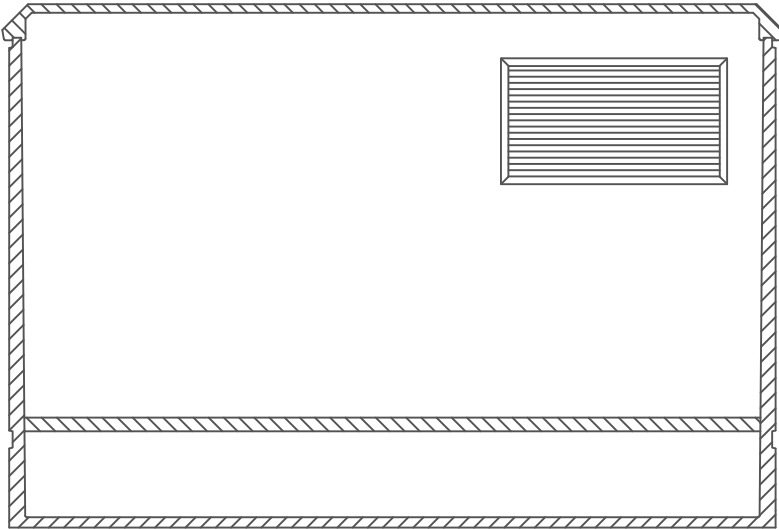

Arena de nivelación

DIMENSIONES DE LA EXCAVACIÓN
5.26 m. ancho x 3.18 m. fondo x 0.56 m. profund.

DESARROLLOS DE LA ANGULA S.L.	1ª EMISIÓN	DIBUJADO	COMPROB.	<div>Isabel del Campo Palacios Ingeniera Industrial Colegiada n.º 3420 al servicio de la empresa</div> <div>TALAYA GENERACIÓN</div>
	FECHA	FEBRERO 2024	FEBRERO 2024	
	NOMBRE	PPC	APS	
PROYECTO PARQUE FOTOVOLTAICO VALLALES	PLANO N	HOJA	ESCALA	
TÍTULO EDIFICIO CENTRO DE TRANSFORMACIÓN	15		S/E	

DETALLE VALLADO PERIMETRAL
(cotas en metros)

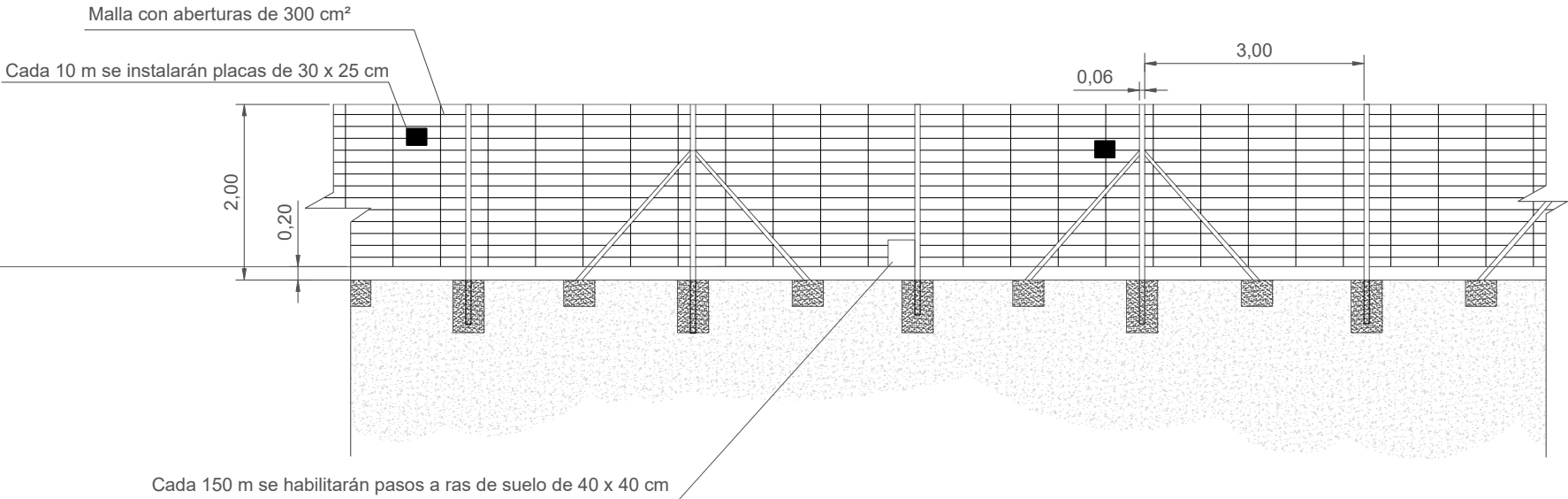

SECCIÓN DEL VALLADO
(cotas en metros)

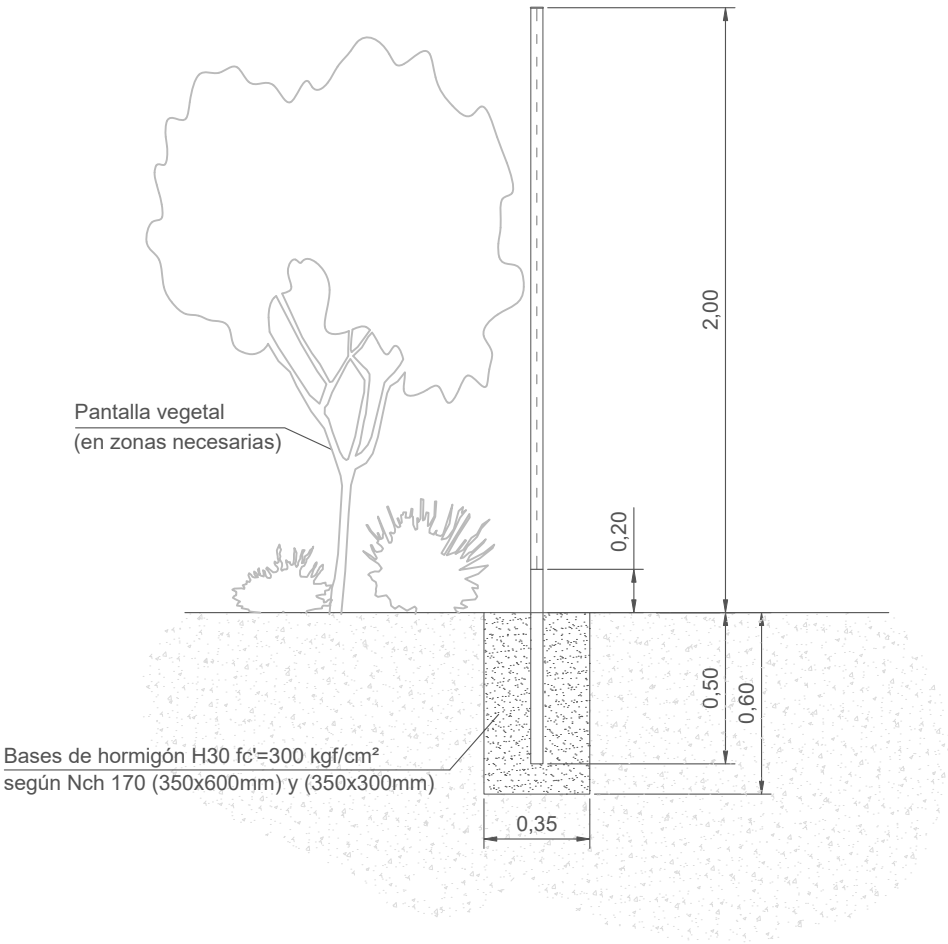

DETALLE PUERTA VALLADO
(cotas en metros)

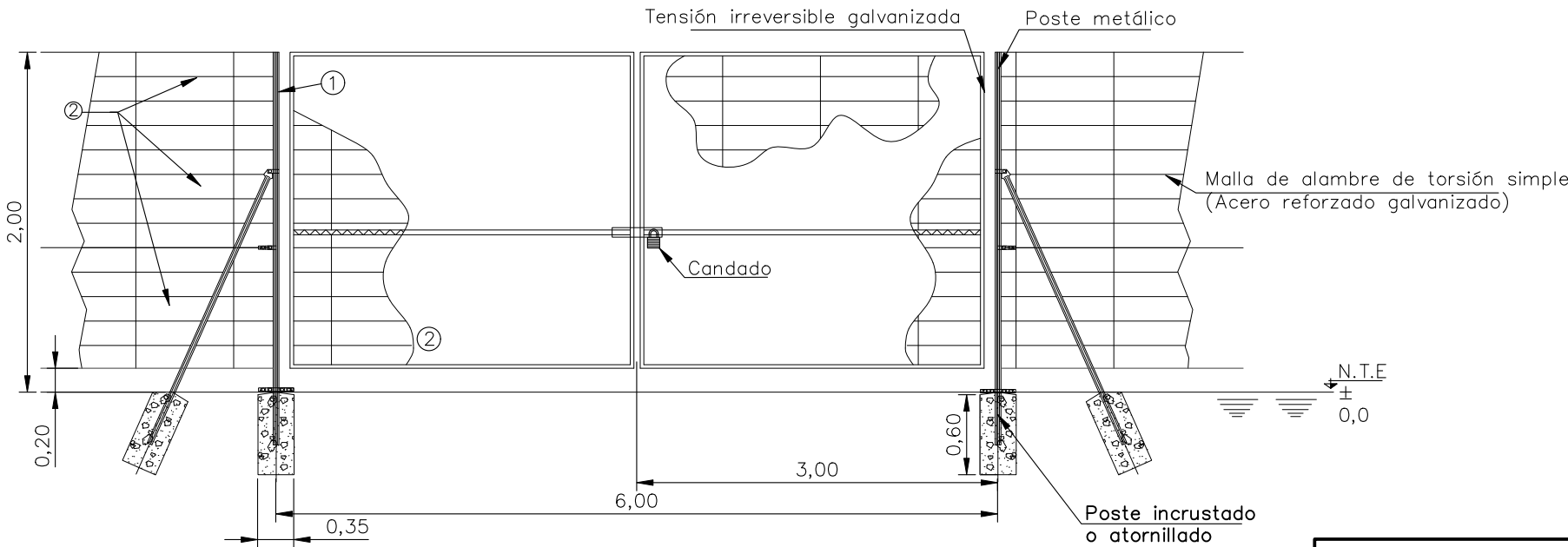

- NOTAS:
1. ACERO GALVANIZADO HD O POSTE ATORNILLADO (SECCIONES HUECAS CUADRADAS O RECTANGULARES SEGÚN NORMA DE FABRICANTE)
 2. PANELES DE MALLA DE ALAMBRE DE ACERO SOLDADO (TIPO DE ALAMBRE: 4mm/5mm)
- COTAS EN METROS

DESARROLLOS DE LA ANGULA S.L.	1ª EMISIÓN	DIBUJADO	COMPROB.	 Isabel del Campo Palacios Ingeniera Industrial Colegiada n.º 3420 al servicio de la empresa
	FECHA	FEBRERO 2024	FEBRERO 2024	
	NOMBRE	PPC	APS	
PROYECTO	PARQUE FOTOVOLTAICO VALLALES	PLANO N	HOJA	ESCALA
TÍTULO	VALLADO	16		S/E

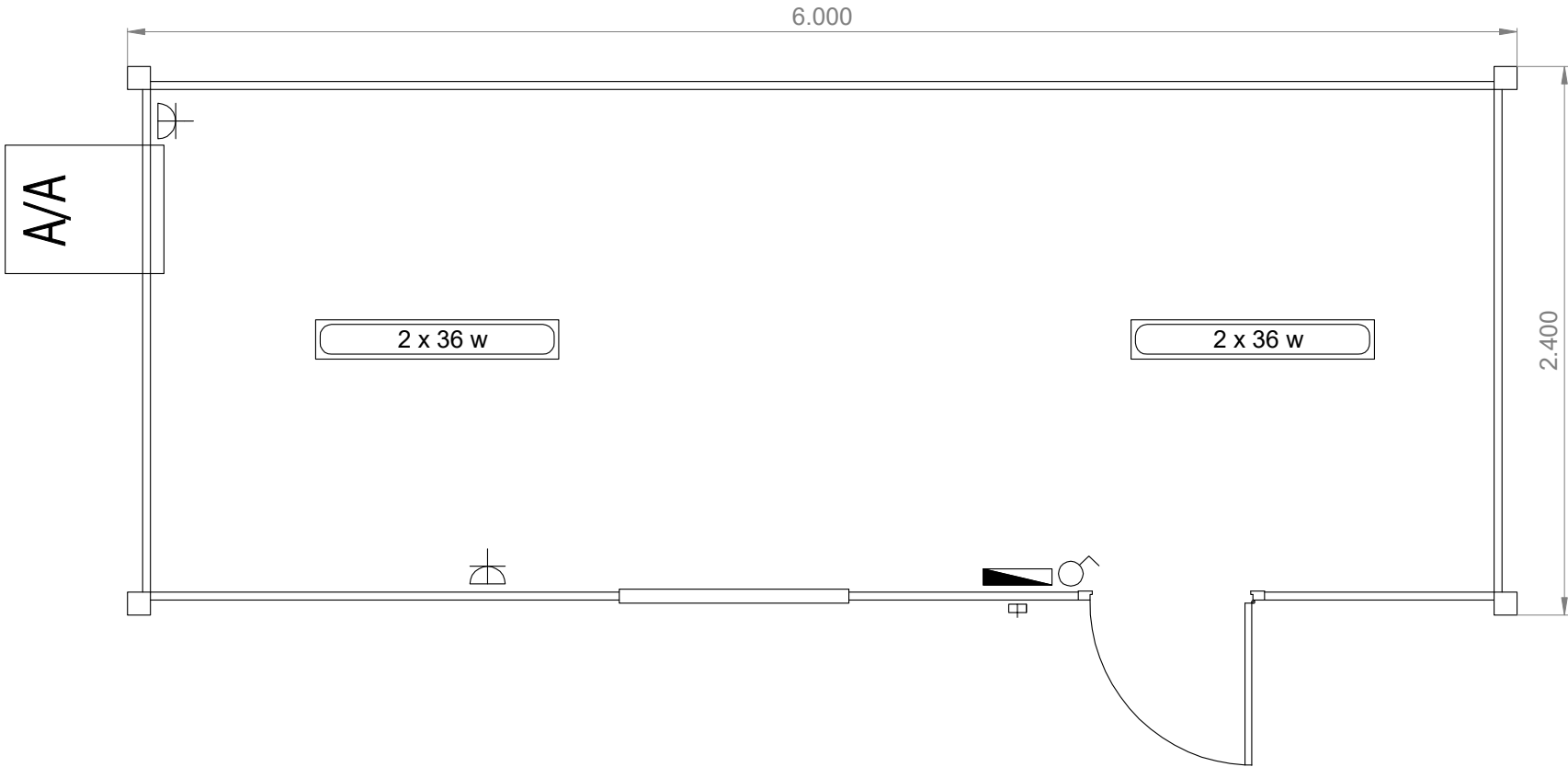
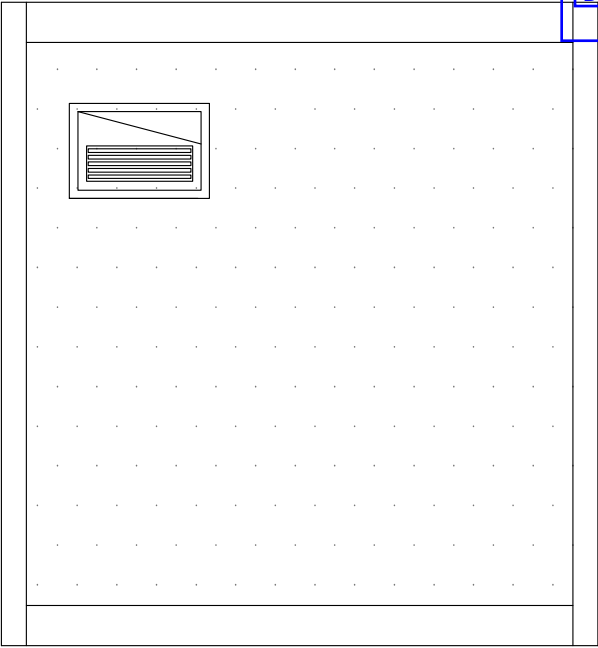
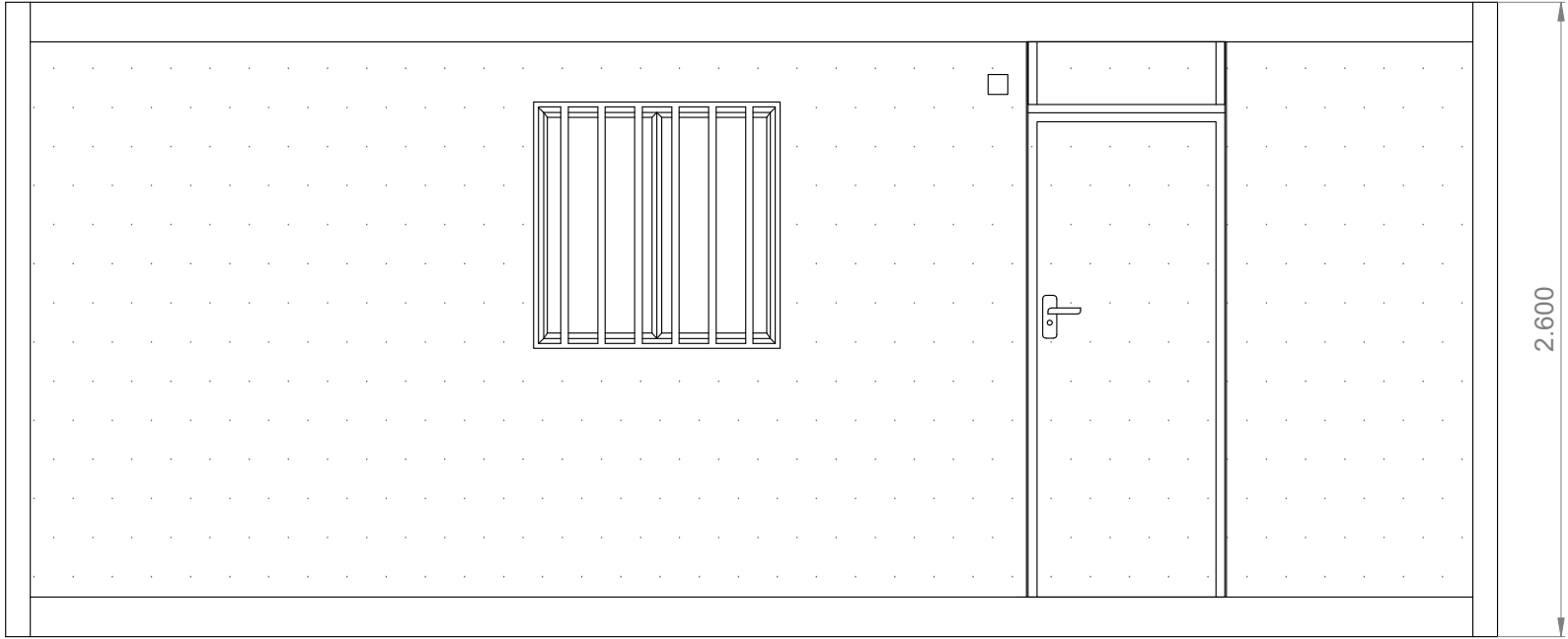

Los planos de módulos o conjuntos para alquiler son orientativos. Asi como la dirección de apertura de puertas, ubicación de ventanas, elementos sanitarios, enchufes o interruptores. Se suministra según stock existente en almacén.

Leyenda general instalaciones: Electricidad y climatización

Interruptor	Caja de conexión	A/A ventana
T. Corriente 16A	RAC	A/A Split
Termo	Voz / Datos	Calefactor
C. Eléctrico	L. Emergencia	Pantalla

DESARROLLOS DE LA ANGULA S.L.	1ª EMISIÓN	DIBUJADO	COMPROB.	<div>Isabel del Campo Palacios</div> <div>Ingeniera Industrial</div> <div>Colegiada n.º 3420</div> <div>al servicio de la empresa</div> <div>TALAYA GENERACIÓN</div>
	FECHA	FEBRERO 2024	FEBRERO 2024	
	NOMBRE	PPC	APS	
PROYECTO	PLANO N	HOJA	ESCALA	
PARQUE FOTOVOLTAICO VALLALES	17		1: 30	
TÍTULO	CENTRO DE CONTROL Y MANTENIMIENTO			

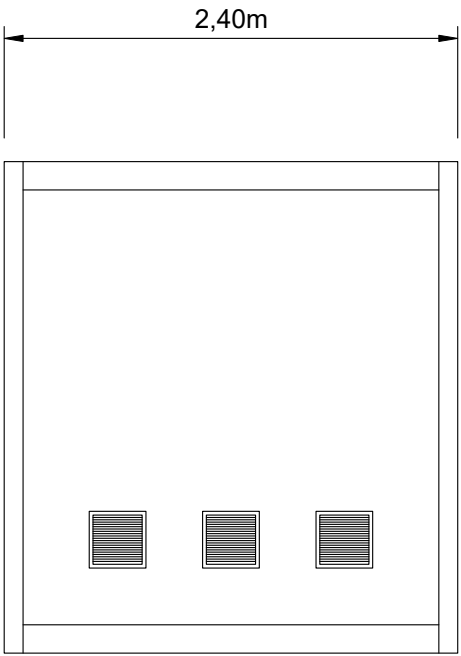
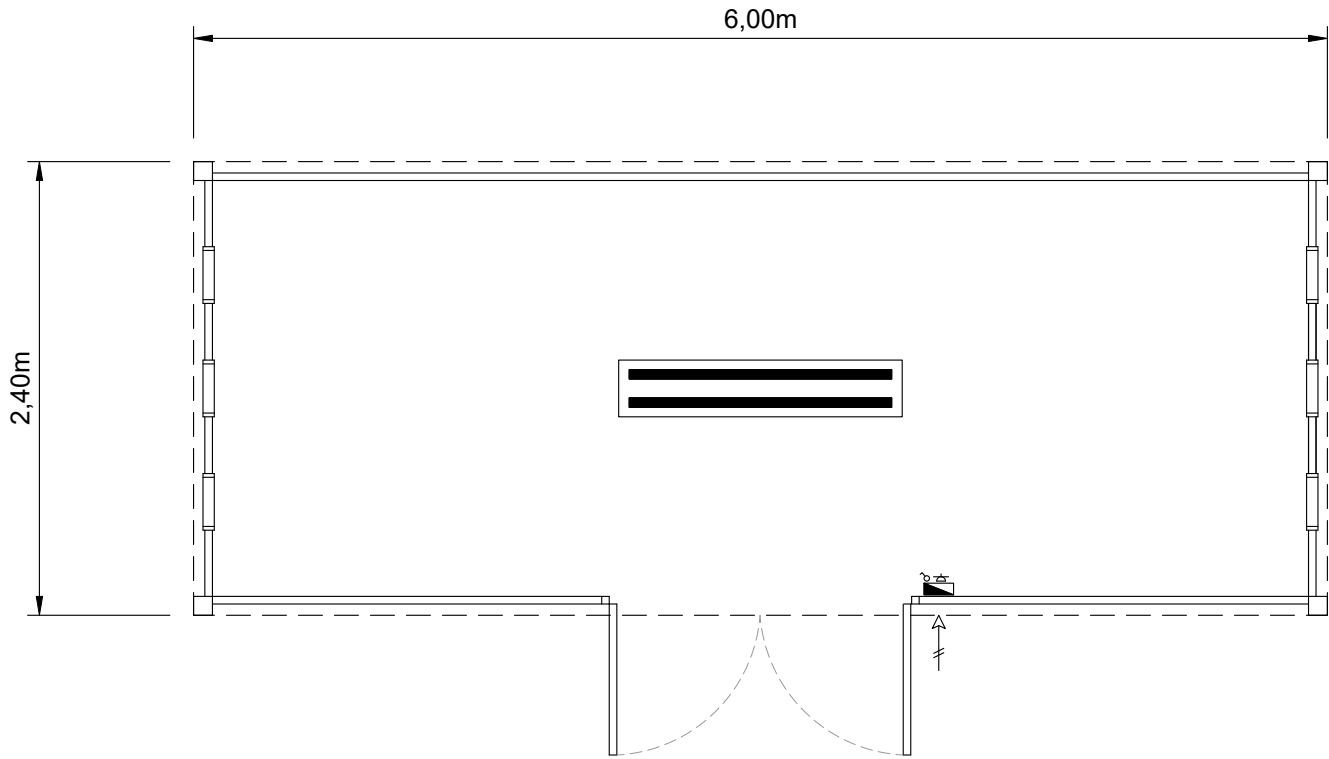
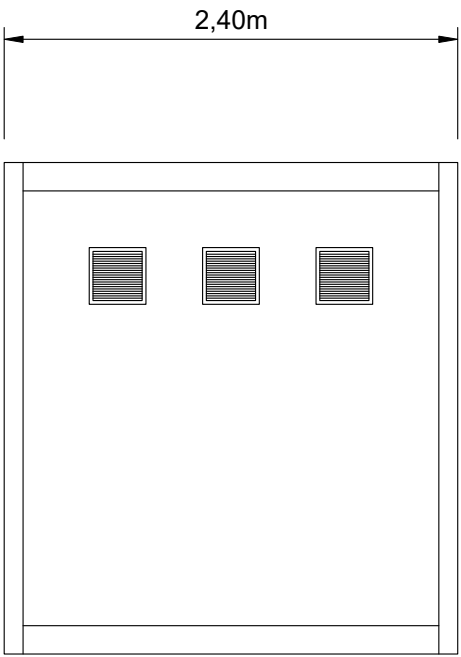
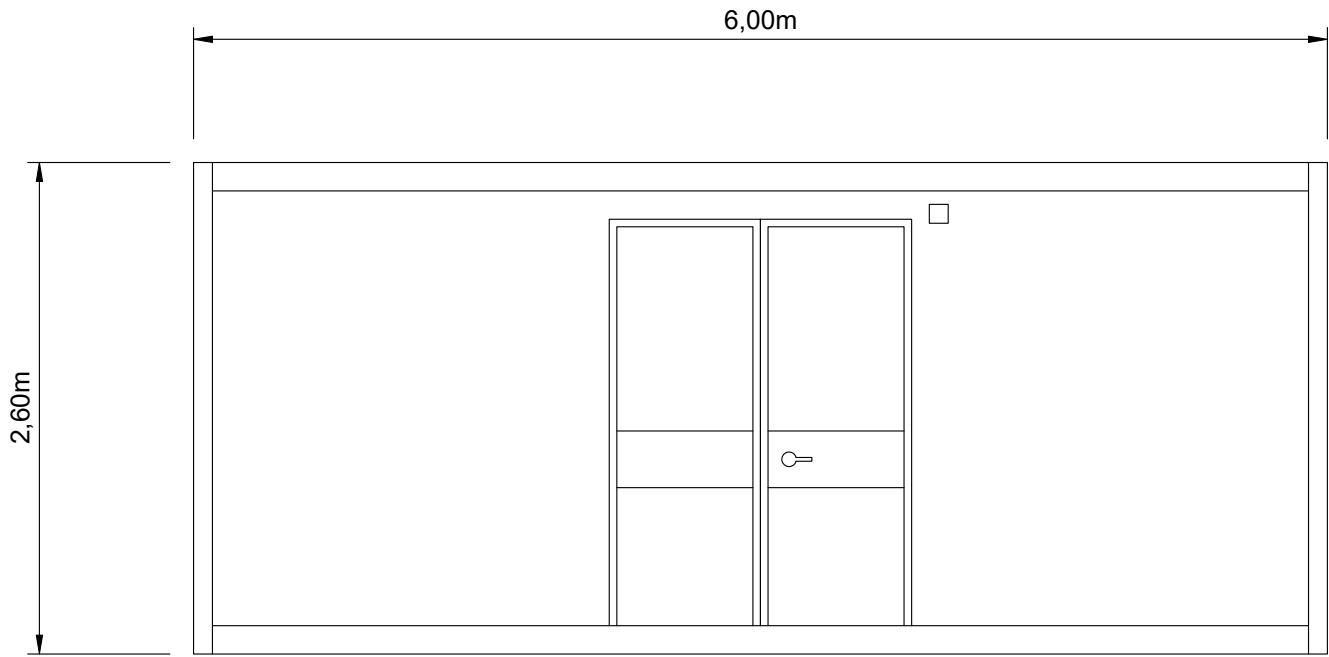

DESARROLLOS DE LA ANGULA S.L.	1ª EMISIÓN	DIBUJADO	COMPROB.	<div>Isabel del Campo Palacios Ingeniera Industrial Colegiada n.º 3420 al servicio de la empresa</div> <div>TALAYA GENERACIÓN</div>
	FECHA	FEBRERO 2024	FEBRERO 2024	
	NOMBRE	PPC	APS	
PROYECTO	PLANO N	HOJA	ESCALA	
PARQUE FOTOVOLTAICO VALLALES	18		1: 40	
TÍTULO	PUNTO LIMPIO			

SERIE C-B

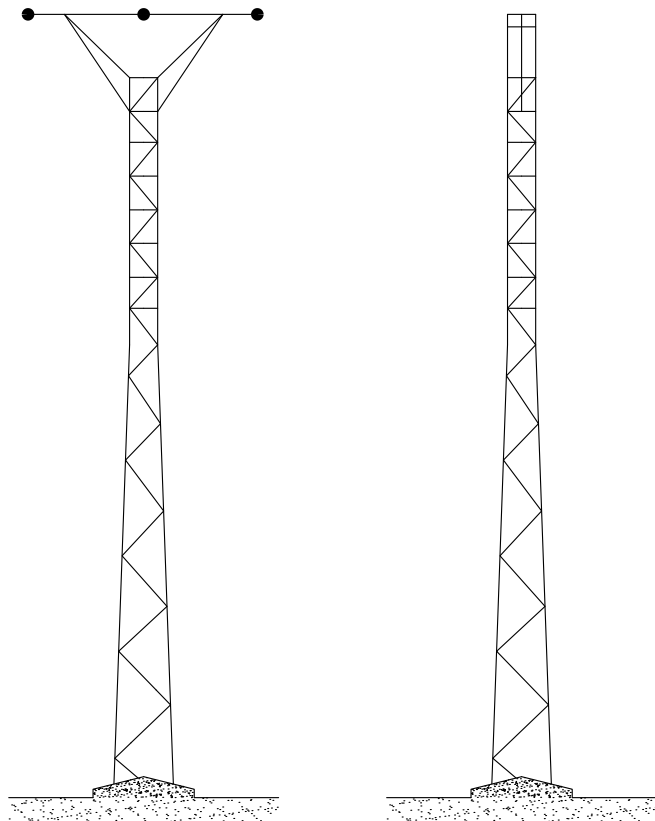

DISTANCIA DE SEGURIDAD ENTRE CONDUCTORES
APOYO TIPO C - ARMADO B, $U \leq 25 \text{ kV}$

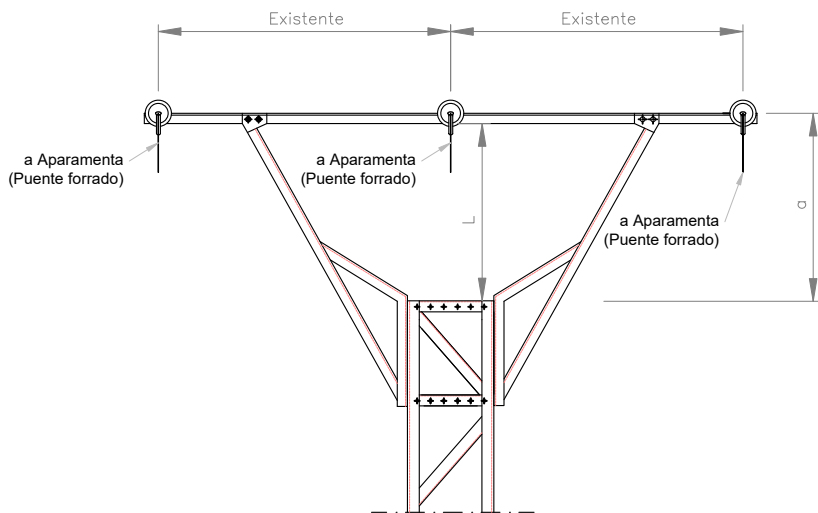

ARMADO	DISTANCIA ALCANZADA	DISTANCIA MÍNIMA DE SEGURIDAD
	a	
B	< 1.300 mm	L < 880 mm FORRAR GRAPA + 1 m. DE CONDUCTOR
B	> 1.300 mm	L > 880 mm

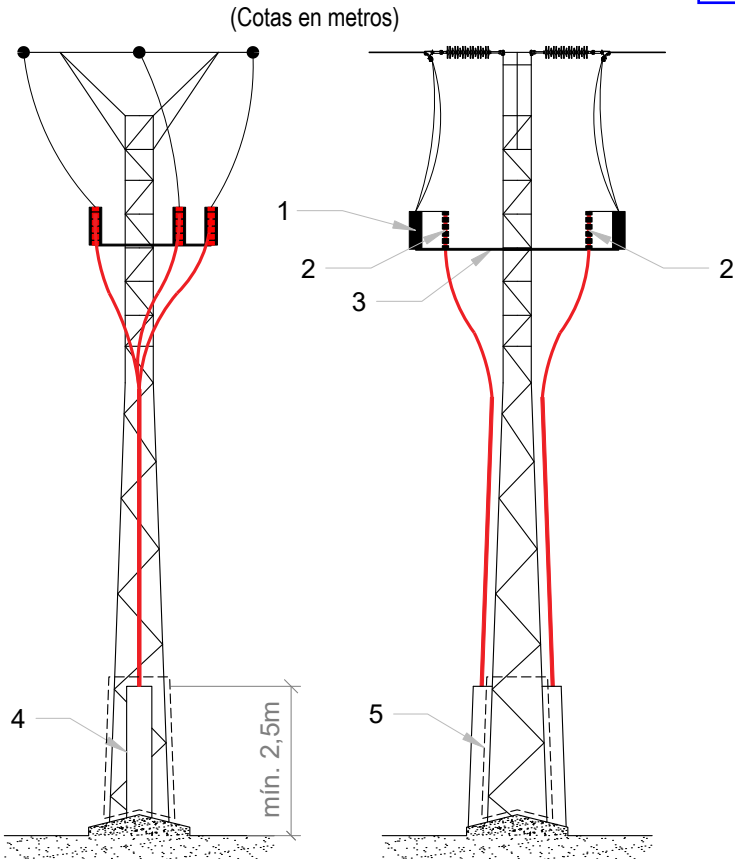

DETALLE DISPOSICIÓN APARAMENTA A INSTALAR
APOYO EXISTENTE



* Todos los puentes forrados

APARAMENTA 15 kV

- ① PARARRAYOS AUTOVÁLVULA
- ② TERMINAL CABLE AISLADO
- ③ PLATAFORMA APARAMENTA
- ④ PROTECCIÓN BAJADA CONV. A/S
- ⑤ CHAPA ANTIESCALO

DESARROLLOS DE LA ANGULA S.L.	1ª EMISIÓN	DIBUJADO	COMPROB.	 Isabel del Campo Palacios Ingeniera Industrial Colegiada n.º 3420 al servicio de la empresa
	FECHA	FEBRERO 2024	FEBRERO 2024	
PROYECTO	NOMBRE	PPC	APS	
PARQUE FOTOVOLTAICO VALLALES	PLANO N	HOJA	ESCALA	
TÍTULO	19		S/E	
DETALLE APOYO EXISTENTE				

CADENA DE AMARRE COMPLETA CON GRAPA DE AMARRE TIPO GA

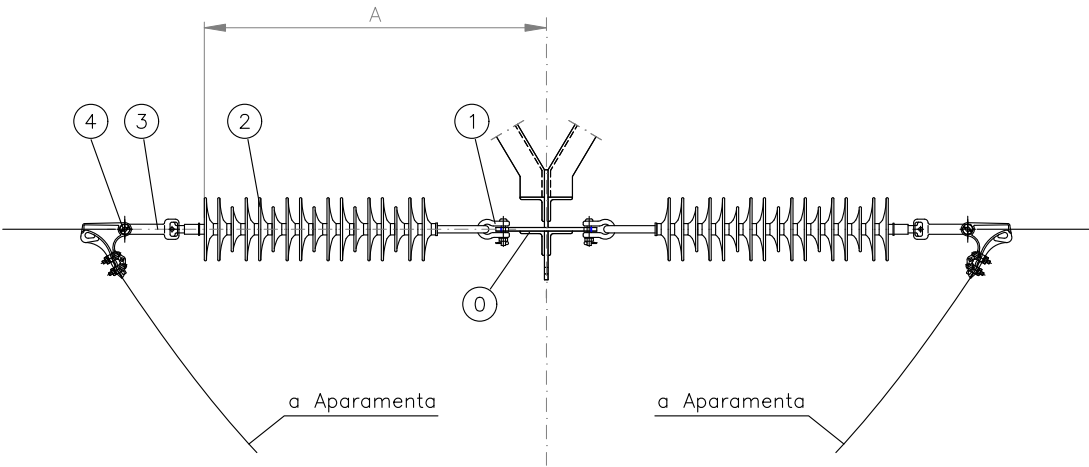

4	1	GRAPA DE AMARRE	135 mm
3	1	RÓTULA LARGA R16P	140 mm
2	1	AISLADOR POLIMÉRICO CS70AB170/1150	1150 mm
1	1	GRILLETE NORMAL GN	65 mm
0	—	CARTELA	60 mm
MARCA	Nº PIEZAS	D E N O M I N A C I O N	LONGITUD

A = 1275 mm

FORMACIÓN CADENAS	DISTANCIA ALCANZADA	DISTANCIA MÍNIMA DE SEGURIDAD*
AISLADOR POLIMÉRICO CS70AB170/1150	A = 1275 mm	> 700 mm

FORMACIÓN CADENAS	DISTANCIA ALCANZADA	DISTANCIA MÍNIMA DE SEGURIDAD (ENP)*
AISLADOR POLIMÉRICO CS70AB170/1150	A = 1275 mm	> 1.000 mm

(*) Distancia entre zona de posada y punto en tensión.

DESARROLLOS DE LA ANGULA S.L.	1ª EMISIÓN	DIBUJADO	COMPROB.	<div>Isabel del Campo Palacios Ingeniera Industrial Colegiada n.º 3420 al servicio de la empresa</div> <div>TALAYA GENERACIÓN</div>
	FECHA	FEBRERO 2024	FEBRERO 2024	
PROYECTO	NOMBRE	PPC	APS	
TÍTULO	PLANO N	HOJA	ESCALA	
PARQUE FOTOVOLTAICO VALLALES	20		S/E	
CADENAS DE AISLAMIENTO CONDUCTOR				

CIMENTACIÓN MONOBLOQUE (ANILLO DIFUSOR)

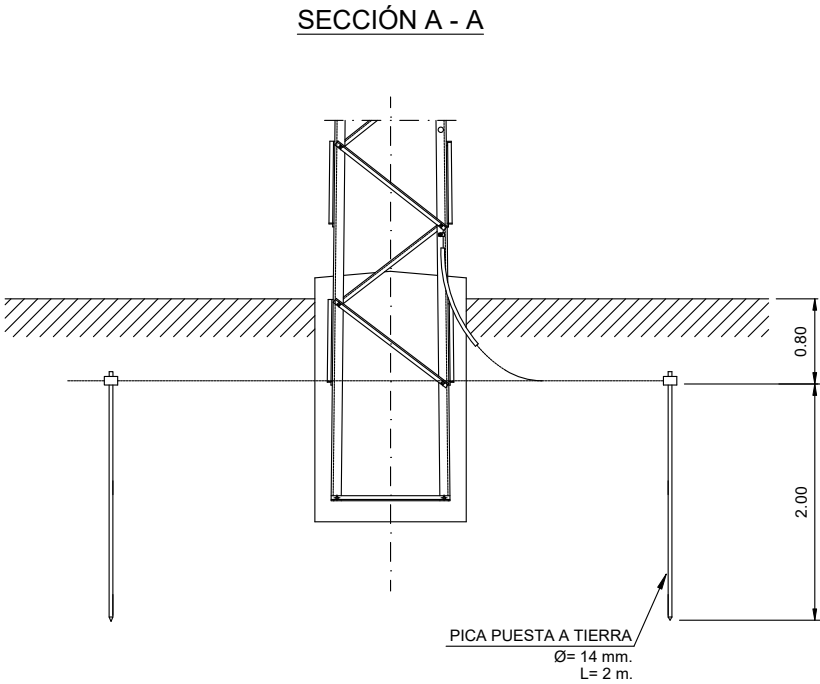
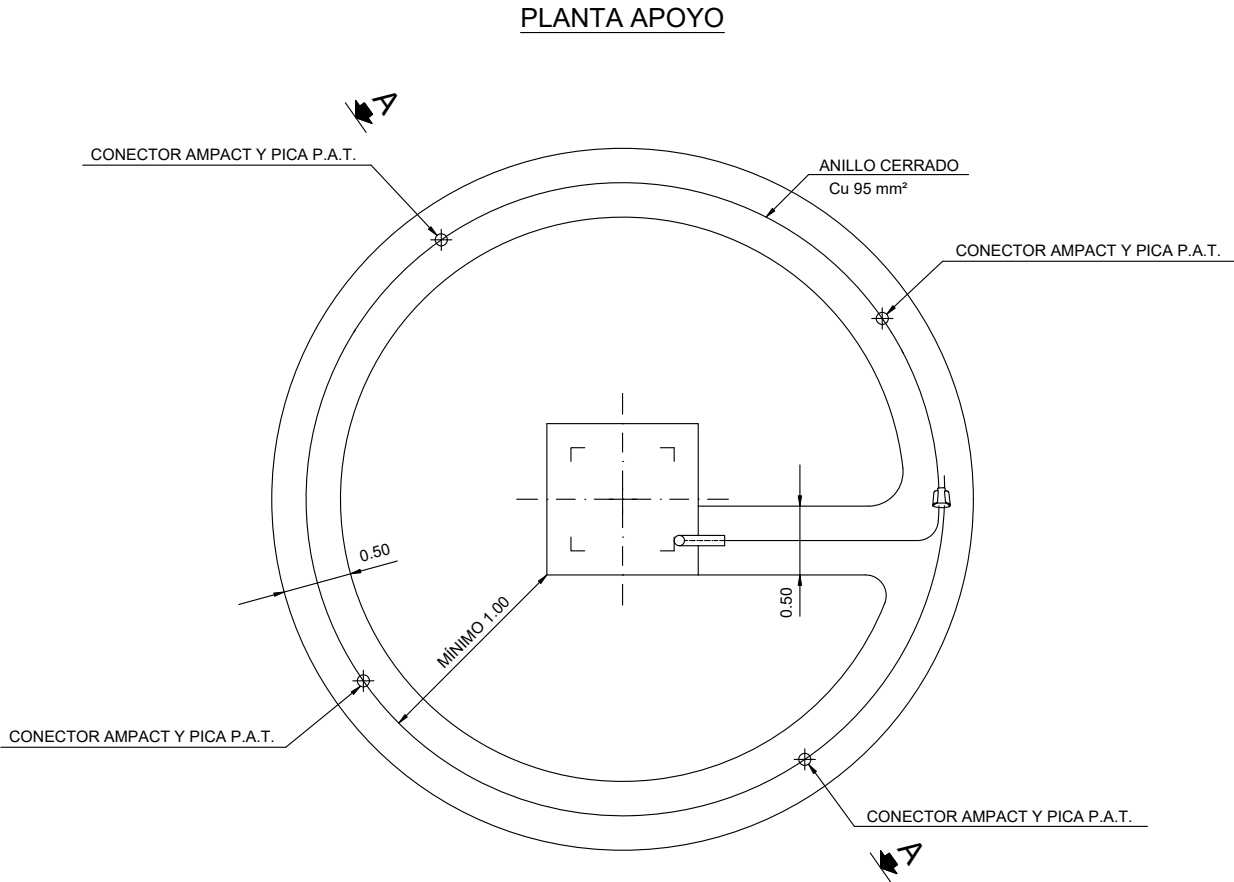

CIMENTACIÓN MONOBLOQUE (ELECTRODO DE DIFUSIÓN)

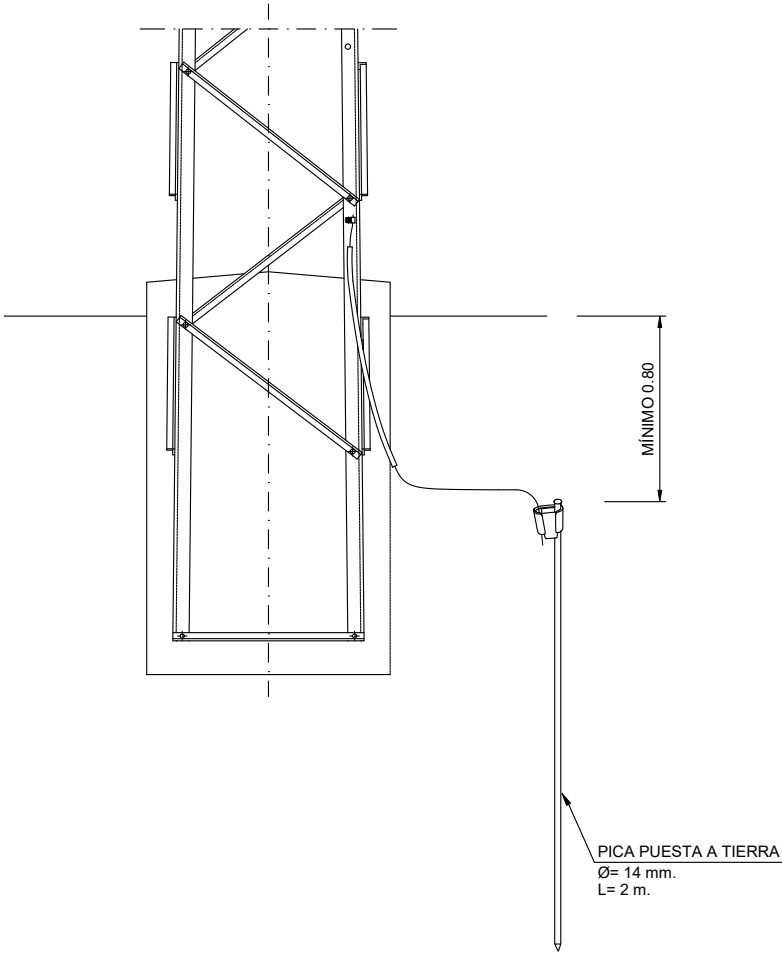

GRAPA CONEXIÓN CABLE DE TIERRA A APOYO

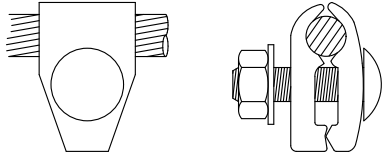

CONECTORES AMPACT PARA ENLACES
Cu/Cu Y Cu/PICA EN PUESTA A TIERRA

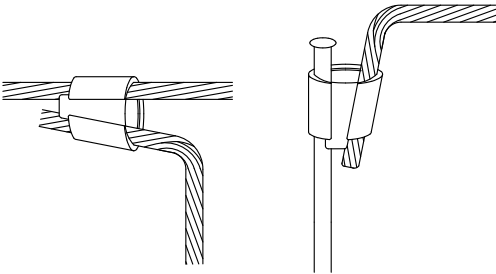

NOTA:
Las Puestas a Tierra de los Apoyos cumplirán lo establecido en el
Apartado 7 de la ITC-LAT 07 del Reglamento de Líneas de Alta Tensión.

DESARROLLOS DE LA ANGULA S.L.	1ª EMISIÓN	DIBUJADO	COMPROB.	<div>Isabel del Campo Palacios Ingeniera Industrial Colegiada n.º 3420 al servicio de la empresa</div> <div>TALAYA GENERACIÓN</div>
	FECHA	FEBRERO 2024	FEBRERO 2024	
PROYECTO	NOMBRE	PPC	APS	
TÍTULO	PLANO N	HOJA	ESCALA	
	21		S/E	
PARQUE FOTOVOLTAICO VALLALES				
PUESTA A TIERRA DE APOYO				



PROYECTO MODIFICADO PARQUE FOTOVOLTAICO VALLALES Y SU INFRAESTRUCTURA DE EVACUACIÓN

DOCUMENTO 4: PRESUPUESTO

Término Municipal de Samper de Calanda (Teruel)



En Zaragoza, febrero de 2024

ÍNDICE

1	PARQUE FOTOVOLTAICO	2
1.1	MÓDULOS FOTOVOLTAICOS	2
1.2	OBRA CIVIL	2
1.3	CENTROS DE TRANSFORMACIÓN E INVERSORES	3
1.4	CONDUCTORES DE CC.....	3
1.5	CONDUCTORES DE CA.....	4
1.6	SISTEMA DE VIGILANCIA	4
1.7	VARIOS	5
1.8	MONITORING & CONTROL.....	5
1.9	RESUMEN PFV	6
2	CENTRO DE SECCIONAMIENTO.....	7
2.1	OBRA CIVIL– ZONA EDISTRIBUCIÓN	7
2.2	OBRA CIVIL– ZONA PROMOTOR.....	7
2.3	MONTAJE ELECTROMECÁNICO ZONA EDISTRIBUCIÓN	7
2.4	MONTAJE ELECTROMECÁNICO ZONA PROMOTOR	8
2.5	RESUMEN CENTRO SECCIONAMIENTO.....	8
3	LÍNEA SUBTERRÁNEA ENTRADA – SALIDA.....	9
3.1	OBRA CIVIL - LÍNEA SUBTERRÁNEA.....	9
3.2	CABLE / ACCESORIOS / VARIOS - LÍNEA SUBTERRÁNEA	9
3.3	RESUMEN LÍNEA SUBTERRÁNEA ENTRADA – SALIDA.....	9
4	LÍNEA AÉREA	10
4.1	AISLAMIENTO	10
4.2	ACCESORIOS, HERRAJES Y VARIOS	10
5	RESUMEN	11

1 PARQUE FOTOVOLTAICO

1.1 MÓDULOS FOTOVOLTAICOS

Tipo	Cantidad	Descripción	Precio Unitario	Precio
Ud	2.280	Módulo fotovoltaico bifacial de 570 Wp de silicio monocristalino.	94,05 €	214.434,00 €
Ud	2.280	Montaje de módulo fotovoltaico	3,00 €	6.840,00 €
Ud	42	Seguidor solar a 1 eje para 30 módulos (1V30)	1.539,00 €	64.638,00 €
Ud	17	Seguidor solar a 1 eje para 60 módulos (1V60)	3.078,00 €	52.326,00 €
Ud	59	Montaje de estructura de seguidor	335,00 €	19.765,00 €
Ud	329	Hincado de postes de estructura de seguidor	6,00 €	1.974,00 €
PA	1	P.A.T. de estructura.	700,00 €	700,00 €

TOTAL MÓDULOS FV

360.677,00 €

1.2 OBRA CIVIL

Tipo	Cantidad	Descripción	Precio Unitario	Precio
m³	1.881	Excavación de tierra vegetal por medios mecánicos (espesor medio de 30 cm), incluso acopio junto a traza y posterior extendido, incluye transporte a lugar de empleo.	1,80 €	3.386,41 €
m³	1.925	Excavación en zonas de desmonte en cualquier tipo de terreno por medios mecánicos, incluso carga y transporte a lugar de empleo, incluye rasanteo a cota de explanada, reperfilado de cunetas (donde sea necesario) y refino de taludes.	2,15 €	4.138,56 €
m³	1.808	Formación de terraplén con material procedente de excavación o préstamo, incluso selección, transporte, extendido, humectación y compactación hasta el 98 % Proctor Modificado, incluye rasanteo a cota de explanada y refino posterior de taludes.	3,18 €	5.750,84 €
m³	72	Capa de subbase (árido medio) para el firme de viales, incluso transporte desde planta, extendido, humectación, rasanteo y compactación al 98 % de P.M. en formación de subbase.	9,00 €	648,99 €
m³	44	Capa de base (árido fino) para el firme de viales incluso transporte desde planta, extendido, humectación, rasanteo y compactación al 98 % de P.M. en formación de base.	14,00 €	616,70 €
Ud	1	Tubos de hormigón de 400 mm de diámetro para obras de drenaje, incluso desmontes y terraplenes, hormigón de limpieza y anclaje y colocación de elementos en bocas (arquetas y/o aletas), incluida instalación.	232,75 €	232,75 €
Ud	1	Vados hormigonados de dimensiones según plano sección tipo, ejecutados en hormigón armado y fratasado del hormigón incluyendo excavación y preparación del terreno, y partes proporcionales de medios auxiliares, terminado.	227,30 €	227,30 €
m	48	Metro lineal de zanja para conducciones eléctricas según plano de zanjas tipo incluyendo excavación en cualquier tipo de terreno (incluso carga y transporte a lugar de empleo), relleno, tubos de diámetros variados, baliza y placa PPC.	22,00 €	1.045,66 €

Tipo	Cantidad	Descripción	Precio Unitario	Precio
m	877	Metro lineal de zanja para sistema de vigilancia según plano de zanjas tipo incluyendo excavación, relleno, tubos, baliza y placa PPC.	8,00 €	7.013,84 €
m	877	Vallado perimetral	8,50 €	7.452,21 €

TOTAL OBRA CIVIL 30.513,25 €

1.3 CENTROS DE TRANSFORMACIÓN E INVERSORES

Tipo	Cantidad	Descripción	Precio Unitario	Precio
Ud	1	Obra civil de casetas centro de transformación incluyendo excavación de tierra vegetal, desmonte, terraplén y solera de hormigón armado de 0,15 m de espesor	693,00 €	693,00 €
Ud	9	Inversor fotovoltaico de 125 kW a 25°C, modelo SG125HX Sungrow o similar	3.000,00 €	27.000,00 €
Ud	1	Power Station de 1,00 MVA en edificio prefabricado PFU-4 o similar. Incluyendo cuadro de BT + Transformador BT/MT, cableado y Conjunto de Celdas de MT (2 de línea y 1 de protección)	40.000,00 €	40.000,00 €
Ud	10	Red de tierras interior y exterior de centros de transformación e inversores	450,00 €	4.500,00 €

TOTAL CT E INVERSORES 72.193,00 €

1.4 CONDUCTORES DE CC

Tipo	Cantidad	Descripción	Precio Unitario	Precio
m	1.486	Suministro y tendido de cable ZZ-F DKE/VDE AK 411.2.3 1,8 kV, unipolar de 4 mm² de sección, línea de distribución en cc desde los módulos fotovoltaicos a inversor.	0,85 €	1.263,31 €
m	1.843	Suministro y tendido de cable ZZ-F DKE/VDE AK 411.2.3 1,8 kV, unipolar de 6 mm² de sección, línea de distribución en cc desde los módulos fotovoltaicos a inversor.	0,98 €	1.805,84 €
m	1.283	Suministro y tendido de cable ZZ-F DKE/VDE AK 411.2.3 1,8 kV, unipolar de 10 mm² de sección, línea de distribución en cc desde los módulos fotovoltaicos a inversor.	1,05 €	1.346,88 €

TOTAL CONDUCTORES CC 4.416,03 €

1.5 CONDUCTORES DE CA

Tipo	Cantidad	Descripción	Precio Unitario	Precio
m	1.847	Suministro y tendido de cable aislado unipolar tipo XZ1 0,6 / 1 kV AI, conductor de 185 mm ² de sección para conexión entre inversor y CT.	5,00 €	9.233,66 €
m	541	Suministro y tendido de cable aislado unipolar tipo XZ1 0,6 / 1 kV AI, conductor de 240 mm ² de sección para conexión entre inversor y CT.	5,20 €	2.813,24 €
m	1.449	Suministro y tendido de cable aislado unipolar tipo XZ1 0,6 / 1 kV AI, conductor de 300 mm ² de sección para conexión entre inversor y CT.	5,40 €	7.826,98 €
Ud	6	Suministro, montaje y conexionado terminal GIS unipolar 24 kV	156,76 €	940,56 €
m	135	Suministro y tendido de cable aislado unipolar tipo RHZ1 12/20 kV AI, conductor de 240 mm ² de sección para conexión entre CT y centro de seccionamiento	6,00 €	810,00 €

TOTAL CONDUCTORES CA

21.624,44 €

1.6 SISTEMA DE VIGILANCIA

Tipo	Cantidad	Descripción	Precio Unitario	Precio
Ud	1	Sistema perimetral de CCTV, incluida instalación y puesta en marcha.	5.500,00 €	5.500,00 €
Ud	1	Sistema de análisis de video, incluida instalación y puesta en marcha.	15.400,00 €	15.400,00 €
Ud	1	Sistema de grabación e imágenes, incluida instalación y puesta en marcha.	1.810,00 €	1.810,00 €
Ud	1	Central de control, incluida instalación y puesta en marcha.	760,00 €	760,00 €
Ud	1	Rack, incluida instalación y puesta en marcha.	390,00 €	390,00 €
Ud	1	UPS y tarjetas de comunicación TCP/IP, incluida instalación y puesta en marcha.	2.530,00 €	2.530,00 €
m	937	Cable 2x10 mm, incluida instalación y puesta en marcha.	2,70 €	2.529,17 €
m	937	Cable 2x6 mm, incluida instalación y puesta en marcha.	1,80 €	1.686,11 €
m	1.873	Fibra óptica 4F, incluida instalación y puesta en marcha.	1,10 €	2.060,81 €

TOTAL SISTEMA DE VIGILANCIA

32.666,09 €

1.7 VARIOS

Tipo	Cantidad	Descripción	Precio Unitario	Precio
Ud	1	Control de Calidad: Control de Calidad realizado por empresa especializada.	5.000,00 €	5.000,00 €
Ud	1	Seguridad y Salud: Protecciones individuales y colectivas, instalaciones de higiene y bienestar, y formación de personal en seguridad y salud en el trabajo.	8.785,55 €	8.785,55 €
Ud	1	Estación meteorológica Suministro, montaje y conexionado de estación meteorológica compuesta por: - 1 Piranómetro - Anemómetro y veleta. - Dos Sensores temperatura ambiente. - Dos células calibradas - Sistema de montaje sobre torreta. - Alimentación auxiliar mediante panel FV. - Pluviómetro. - Visualizador frontal. incluidos medios auxiliares, material auxiliar, así como p.p. de pequeño material y accesorios, totalmente la unidad terminada.	3.500,00 €	3.500,00 €
Ud	1	Punto limpio, módulo de residuos tipo ARC RES 1A	2.000,00 €	2.000,00 €

TOTAL VARIOS 19.285,55 €

1.8 MONITORING & CONTROL

Tipo	Cantidad	Descripción	Precio Unitario	Precio
Ud	1	Monitoring & Control	5.500,00 €	5.500,00 €
Ud	1	Obra civil de centro de control incluyendo excavación de tierra vegetal, desmonte, terraplén y solera de hormigón armado de 0,15 m de espesor.	693,00 €	693,00 €
Ud	1	Caseta prefabricada centro de control.	2.000,00 €	2.000,00 €

TOTAL MONITORING & CONTROL 8.193,00 €

1.9 RESUMEN PFV

Resumen PFV VALLALES	
1. Módulos fotovoltaicos	360.677,00 €
2. Obra civil	30.513,25 €
3. Centros de transformación e inversores	72.193,00 €
4. Conductores C.C.	4.416,03 €
5. Conductores C.A	21.624,44 €
6. Sistema de vigilancia	32.666,09 €
7. Varios	19.285,55 €
8. Monitoring & Control	8.193,00 €
Presupuesto de ejecución material PFV	549.568,36 €

2 CENTRO DE SECCIONAMIENTO

2.1 OBRA CIVIL– ZONA A CEDER A EDISTRIBUCIÓN

Tipo	Cantidad	Descripción	Precio Unitario	Precio
P/A	1	Obra civil de caseta del centro de seccionamiento incluyendo excavación de tierra vegetal, desmonte, terraplén y solera de hormigón armado de 0,15 m de espesor	693,00 €	693,00 €
P/A	1	Edificio prefabricado PFU-7 o similar	7.500,00 €	7.500,00 €
P/A	1	Red de tierras interior y exterior de centro de seccionamiento	450,00 €	450,00 €

**TOTAL OBRA CIVIL CENTROS DE SECCIONAMIENTO-
ZONA A CEDER A EDISTRIBUCIÓN** 8.643,00 €

2.2 OBRA CIVIL– ZONA PROMOTOR

Tipo	Cantidad	Descripción	Precio Unitario	Precio
P/A	1	Obra civil de casetas centro de seccionamiento incluyendo excavación de tierra vegetal, desmonte, terraplén y solera de hormigón armado de 0,15 m de espesor	693,00 €	693,00 €
P/A	1	Edificio prefabricado PFU-7 o similar	7.500,00 €	7.500,00 €
P/A	1	Red de tierras interior y exterior de centro de seccionamiento	450,00 €	450,00 €

**TOTAL OBRA CIVL CENTROS DE SECCIONAMIENTO-
ZONA PROMOTOR** 8.643,00 €

2.3 MONTAJE ELECTROMECAÁNICO ZONA A CEDER A EDISTRIBUCIÓN

Tipo	Cantidad	Descripción	Precio Unitario	Precio
Ud	3	Celda de línea 24 kV, 630 A, aislamiento en SF ₆ , incluyendo elementos para protección y maniobra, totalmente instalada y conexcionada	7.200,00 €	21.600,00 €
Ud	1	Celda para suministro de servicios auxiliares, con protección mediante ruptofusible. Incluyendo transformador de tensión con secundario de 220 V, totalmente instalada y conexcionada.	3.500,00 €	3.500,00 €
P/A	1	Suministro y montaje de pequeño material	1.500,00 €	1.500,00 €

**TOTAL MONTAJE CENTROS DE SECCIONAMIENTO-ZONA
A CEDER A EDISTRIBUCIÓN** 26.600,00 €

2.4 MONTAJE ELECTROMECAÁNICO ZONA PROMOTOR

Tipo	Cantidad	Descripción	Precio Unitario	Precio
Ud	1	Celda de línea 24 kV, 630 A, aislamiento en SF ₆ , incluyendo elementos para protección y maniobra, totalmente instalada y conexonada	7.200,00 €	7.200,00 €
Ud	1	Celda para suministro de servicios auxiliares, con protección mediante ruptofusible. Incluyendo transformador de tensión con secundario de 220 V, totalmente instalada y conexonada.	3.500,00 €	3.500,00 €
Ud	1	Celda de medida, de 24 kV, aislamiento en SF ₆ , incluyendo transformadores de medida. Totalmente instalada y conexonada.	2.300,00 €	2.300,00 €
Ud	1	Celda de protección con interruptor automático, de 24 kV de tensión asignada, 400 A de intensidad nominal, con aislamiento de SF ₆ , interruptor-seccionador tripolar de 3 posiciones conectado/seccionado/puesto a tierra. Totalmente instalada y conexonada.	15.500,00 €	15.500,00 €
Ud	1	Celda de remonte 24 kV. Totalmente instalada y conexonada.	1.800,00 €	1.800,00 €
P/A	1	Suministro y montaje de pequeño material	500,00 €	500,00 €

TOTAL MONTAJE CENTROS DE SECCIONAMIENTO-ZONA PROMOTOR **30.800,00 €**

2.5 RESUMEN CENTRO SECCIONAMIENTO

CENTRO DE SECCIONAMIENTO	
RECINTO A CEDER A EDISTRIBUCIÓN	
1. Obra civil	8.643,00 €
2. Montaje electromecánico	26.600,00 €
Presupuesto de ejecución material CS-RECINTO A CEDER A EDISTRIBUCIÓN	35.243,00 €
RECINTO PROMOTOR	
1. Obra civil	8.643,00 €
2. Montaje electromecánico	30.800,00 €
Presupuesto de ejecución material CS-RECINTO PROMOTOR	39.443,00 €
Presupuesto de ejecución material CENTRO DE SECCIONAMIENTO	74.686,00 €

3 LÍNEA SUBTERRÁNEA ENTRADA – SALIDA

3.1 OBRA CIVIL - LÍNEA SUBTERRÁNEA

Tipo	Cantidad	Descripción	Precio Unitario	Precio
m	19	Apertura y cierre de zanja de 0,5 metros de ancho, con una profundidad de 1,12 metros. Incluido cinta señalizadora, placa PE de protección mecánica y tubos de PVC de ø 09 y 200 mm.	30,00 €	570,00 €

TOTAL OBRA CIVIL LÍNEA - SUBTERRÁNEA 570,00 €

3.2 CABLE / ACCESORIOS / VARIOS - LÍNEA SUBTERRÁNEA

Tipo	Cantidad	Descripción	Precio Unitario	Precio
m	72	Suministro y tendido de un circuito cable RH5Z1 3x1x240 mm ² 12/20 kV AI	40,00 €	2.880,00 €
Ud	6	Suministro, montaje y conexionado terminal GIS unipolar 20 kV	191,00 €	1.146,00 €
Ud	6	Suministro, montaje y conexionado terminal intemperie unipolar 20 kV	209,00 €	1.254,00 €
PA	2	Ensayo de cubierta, aislamiento, continuidad de pantallas, orden de fases y otros que pudiera requerir la Dirección de Obra	900,00 €	1.800,00 €

TOTAL CABLE / ACCESORIOS / VARIOS - LÍNEA SUBTERRÁNEA 7.080,00 €

3.3 RESUMEN LÍNEA SUBTERRÁNEA ENTRADA – SALIDA

LÍNEA SUBTERRÁNEA DE ENTRADA Y SALIDA EN CENTRO DE SECCIONAMIENTO	
1. Obra civil	570,00 €
2. Cable/Accesorios/Varios	7.080,00 €
Presupuesto de ejecución material tramo E-S en CS	7.650,00 €

4 LÍNEA AÉREA

4.1 AISLAMIENTO

Tipo	Cantidad	Descripción	Precio Unitario	Precio
Ud	6	Cadena de amarre simple con aislador polimérico CS 70AB 170/1150, con una carga de rotura de 7000 Kg. completamente instalada con grapa de amarre.	124,10 €	744,60 €

TOTAL AISLAMIENTO - LÍNEA AÉREA

744,60 €

4.2 ACCESORIOS, HERRAJES Y VARIOS

Tipo	Cantidad	Descripción	Precio Unitario	Precio
Ud	2	Conversión Aéreo-Subterránea con autoválvulas 20 kV 10 kA, incluyendo terminales I, herrajes, totalmente instalada en apoyo metálico, con canal de acero galvanizado para la protección de cables de potencia	1.462,64 €	2.925,28 €
Ud	1	Puesta a Tierra de apoyo con anillo difusor Los apoyos irán provistos de puesta a tierra compuesta de anillo difusor de 95 mm ² de Cu y picas de puesta a tierra.	120,00 €	120,00 €
Kg	1	Vigilancia ambiental	1.000,00 €	1.000,00 €
Kg	1	Ensayos en obra	2.000,00 €	2.000,00 €

TOTAL ACCESORIOS / HERRAJES / VARIOS - LÍNEA AÉREA

6.045,28 €

5 RESUMEN

RESUMEN PFV VALLALES Y SU INFRAESTRUCTURA DE EVACUACIÓN	
CONCEPTO	PRECIO
PARQUE FOTOVOLTAICO	
1. Módulos fotovoltaicos	360.677,00 €
2. Obra civil	30.513,25 €
3. Centros de transformación e inversores	72.193,00 €
4. Conductores C.C.	4.416,03 €
5. Conductores C.A	21.624,44 €
6. Sistema de vigilancia	32.666,09 €
7. Varios	19.285,55 €
8. Monitoring & Control	8.193,00 €
Presupuesto de ejecución material PFV	549.568,36 €
CENTRO DE SECCIONAMIENTO	
RECINTO A CEDER A EDISTRIBUCIÓN	
1. Obra civil	8.643,00 €
2. Montaje electromecánico	26.600,00 €
Presupuesto de ejecución material CS-RECINTO A CEDER A EDISTRIBUCIÓN	35.243,00 €
RECINTO PROMOTOR	
1. Obra civil	8.643,00 €
2. Montaje electromecánico	30.800,00 €
Presupuesto de ejecución material CS-RECINTO PROMOTOR	39.443,00 €
Presupuesto de ejecución material CENTRO DE SECCIONAMIENTO	74.686,00 €
LÍNEA SUBTERRÁNEA DE ENTRADA Y SALIDA EN CENTRO DE SECCIONAMIENTO	
1. Obra civil	570,00 €
2. Cable/Accesorios/Varios	7.080,00 €
Presupuesto de ejecución material tramo E-S en CS	7.650,00 €
LÍNEA AÉREA	
1. Aislamiento	744,60 €
2. Accesorios/Herrajes/Varios	6.045,28 €
Presupuesto de ejecución material Línea aérea	6.789,88 €
PRESUPUESTO DE EJECUCIÓN MATERIAL	638.694,24 €
Gastos generales y dirección de obra 13%	83.030,25 €
Beneficio Industrial 6%	38.321,65 €
Total ejecución	760.046,15 €

Asciende el presupuesto de ejecución material del Parque Fotovoltaico VALLALES Y SU INFRAESTRUCTURA DE EVACUACIÓN, objeto del presente proyecto, a la cantidad de: **SEISCIENTOS TREINTA Y OCHO MIL SEISCIENTOS NOVENTA Y CUATRO EUROS CON VENTICUATRO CÉNTIMOS (638.694,24 €).**



Zaragoza, febrero de 2024
Fdo. Isabel del Campo Palacios
Ingeniera Industrial
Colegiada Nº 3.420 COIIAR
Al servicio de la empresa
Atalaya Generación S.L.



PROYECTO MODIFICADO PARQUE FOTOVOLTAICO VALLALES Y SU INFRAESTRUCTURA DE EVACUACIÓN

DOCUMENTO 5: PLIEGO DE CONDICIONES

Término Municipal de Samper de Calanda (Teruel)



En Zaragoza, febrero de 2024

ÍNDICE

1.	CONDICIONES: TIPO GENERAL.....	3
1.1	Objeto del pliego.....	3
1.2	Descripción general de la obra	3
1.3	Condiciones generales de índole legal	3
1.4	De los materiales y aparatos, su procedencia.....	4
1.4	Plazo de comienzo y de ejecución.....	5
1.5	Sanciones por retraso de las obras	5
1.6	Obra de reforma y mejora.....	6
1.7	Trabajos defectuosos	6
1.8	Vicios ocultos.....	7
1.9	Recepción provisional de las obras.	7
1.10	Medición definitiva de los trabajos.....	8
1.11	Plazo de garantía	8
1.12	Conservación de las obras recibidas provisionalmente	9
1.13	Recepción definitiva	9
1.14	Dirección de obra	9
1.15	Obligaciones de la contrata	10
1.16	Responsabilidades de la contrata	11
1.17	Obras ocultas.....	12
1.18	Seguridad e higiene en el trabajo.....	12
2.	PLIEGO DE CONDICIONES: LÍNEAS ELÉCTRICAS SUBTERRÁNEAS	13
2.1	Objeto y campo de aplicación	13
2.2	Ejecución del trabajo	13
2.3	Trazado	13
2.4	Apertura de zanjas.....	14
2.5	Canalización	15
2.6	Paralelismos	16
2.7	Cruzamientos con vías de comunicación.....	18
2.8	Cruzamientos con otros servicios	18
2.9	Tendido de cables	21
2.10	Tensiones transferidas en M.T	27

2.11	Materiales	27
2.12	Conductores.....	28
3.	PLIEGO DE CONDICIONES: ZANJAS Y CIMENTACIONES.....	29
3.1	Excavación en zanjas	29
3.2	Demoliciones	31
3.3.	Rellenos compactados	31
4.	PLIEGO DE CONDICIONES: EDIFICIOS	33
4.1	Objeto.....	33
4.2	Disposiciones generales	33
4.3	Condiciones de los materiales	34
4.4	Condiciones generales de ejecución de las obras	35
5.	PLIEGO DE CONDICIONES: OBRA CIVIL	37
5.1	Objeto de pliego y descripción de las obras.....	37
5.2	Disposiciones técnicas a tener en cuenta con carácter general	37
5.3	Materiales, dispositivos e instalaciones y sus características	37
5.4	Ejecución y control de obras.....	47
6.	CENTRO DE SECCIONAMIENTO.....	64
6.1	OBJETO Y CAMPO DE APLICACIÓN.....	64
6.2	REGLAMENTACIÓN	64
6.3	INSTALACIÓN ELÉCTRICA.....	65
7.	LÍNEA AÉREA	69
7.1	OBJETO	69
7.2	EJECUCIÓN DEL TRABAJO.....	69
7.3	MATERIALES.....	84
8.	ESPECIFICACIONES SOBRE EL CONTROL DE CALIDAD	86
9.	PAGO DE LAS OBRAS.....	88

1. CONDICIONES: TIPO GENERAL

1.1 Objeto del pliego

El objeto de este Pliego es la enumeración de tipo general técnico de Control y de Ejecución a las que se han de ajustar las diversas unidades de la obra, para ejecución del Proyecto.

Este Pliego se complementa con las especificaciones técnicas incluidas en cada anexo de la memoria descriptiva correspondiente a la instalación de los paneles solares fotovoltaicos, a la estructura, al edificio de inversores y a los centros de transformación.

1.2 Descripción general de la obra

La descripción del proyecto se hará siguiendo al detalle las instrucciones marcadas en la memoria descriptiva.

1.3 Condiciones generales de índole legal

A continuación se recogen las características y condiciones que reunirá la obra y materiales principales en ellas empleados.

Las obras a que se refiere el presente proyecto son de nueva planta en su integridad, no existiendo parte alguna de aprovechamiento de edificaciones anteriores ni en lo referente a unidades de obra ni a ninguno de los materiales que han de entrar a formar parte de la misma. Así pues serán automáticamente rechazados aquellos elementos que hayan tenido anterior uso. Del mismo modo, si en las excavaciones o movimientos de tierras apareciese algún elemento o fábrica de anteriores edificaciones, no serán aprovechadas, siendo demolidas en lo necesario para establecer las unidades de obra indicadas en los Planos, salvo que sean de carácter histórico, artístico o monumental o que puedan considerarse dentro de la vigente Legislación, en el supuesto de hallazgo de tesoros.

Una vez adjudicadas las obras, el constructor instalará en el terreno una caseta de obra. En ésta habrá al menos dos departamentos independientes, destinados a oficina y botiquín. El primero deberá tener al menos un tablero donde puedan extenderse los

planos y el segundo estará provisto de todos los elementos precisos para una primera cura de urgencia.

El pago de impuestos o árbitros en general, municipales o de otro origen, sobre vallas, alumbrado, etc., cuyo abono debe hacerse durante el tiempo de ejecución de las obras y por conceptos inherentes a los propios trabajos que se realizan, correrán a cargo del Contratista.

Los documentos de este proyecto, en su conjunto, con los particulares que pudieran establecerse y las prescripciones señaladas en el Pliego de Condiciones Técnico de la Dirección General de Ingeniería, y según publicación del Ministerio de la Vivienda, así como las Normas Tecnológicas que serán de obligado cumplimiento en su total contenido, cuanto no se oponga a las anteriores, constituyen un contrato que determina y regula las obligaciones y derechos de ambas partes contratantes, los cuales se comprometen a dirimir las divergencias que pudieran surgir hasta su total cumplimiento, por amigables componedores, preferentemente por el Ingeniero Director, a quien se considerará como única persona técnica para las dudas e interpretaciones del presente Pliego, o en su defecto, el Ingeniero designado por la Delegación del Colegio Oficial de Ingenieros de la zona y en último extremo a los tribunales competentes, a cuyo fuero se someten ambas partes.

El Contrato se formalizará como documento privado o público a petición de cualquiera de las partes y con arreglo a las disposiciones vigentes. En el Contrato se reflejarán las particularidades que convengan ambas partes, completando o modificando lo señalado en el presente Pliego de Condiciones, que quedará incorporado al Contrato como documento integrante del mismo.

1.4 De los materiales y aparatos, su procedencia

El Contratista tiene libertad de proveerse de los materiales y aparatos de toda clase en los puntos que le parezca conveniente, siempre que reúnan las condiciones exigidas en el contrato, que estén perfectamente preparados para el objeto a que se apliquen, y sean empleados en obra conforme a las reglas del arte, a lo preceptuado en el Pliego de Condiciones y a lo ordenado por el Ingeniero Director.

Como norma general el Contratista vendrá obligado a presentar el Certificado de Garantía o Documento de Idoneidad Técnica de los diferentes materiales destinados a la ejecución de la obra.

Todos los materiales y, en general, todas las unidades de obra que intervengan en la construcción del presente proyecto, habrán de reunir las condiciones exigidas por el Pliego de Condiciones varias de la Edificación, compuesto por el Centro Experimental de Ingeniería, y demás Normativa vigente que serán interpretadas en cualquier caso por el Ingeniero Director de la Obra, por lo que el Ingeniero podrá rechazar material o unidad de obra que no reúna las condiciones exigidas, sin que el Contratista pueda hacer reclamación alguna.

1.4 Plazo de comienzo y de ejecución

El adjudicatario deberá dar comienzo a las obras dentro de los quince días siguientes a la fecha de la adjudicación definitiva a su favor, dando cuenta de oficio a la Dirección Técnica, del día que se propone inaugurar los trabajos, quien acusará recibo.

Las obras deberán quedar total y absolutamente terminadas en el plazo que se fije en la adjudicación a contar desde igual fecha que en el caso anterior. No se considerará motivo de demora de las obras la posible falta de mano de obra o dificultades en la entrega de los materiales.

1.5 Sanciones por retraso de las obras

Si el Constructor, excluyendo los casos de fuerza mayor, no tuviese perfectamente concluidas las obras y en disposición de inmediata utilización o puesta en servicio, dentro del plazo previsto en el artículo correspondiente, la propiedad oyendo el parecer de la Dirección Técnica, podrá reducir de las liquidaciones, fianzas o emolumentos de todas clases que tuviese en su poder las cantidades establecidas según las cláusulas de contrato privado entre Propiedad y Contrata.

1.6 Obra de reforma y mejora

Si por decisión de la Dirección Técnica se introdujesen mejoras, presupuestos adicionales o reformas, el Constructor queda obligado a ejecutarlas, con la baja correspondiente conseguida en el acto de la adjudicación, siempre que el aumento no sea superior al 10% del presupuesto de la obra.

1.7 Trabajos defectuosos

El Contratista, como es natural, debe emplear los materiales que cumplan las condiciones generales exigidas en el Pliego de Condiciones Generales de índole técnica del "Pliego de Condiciones de la Edificación" y realizará todos los trabajos contratados de acuerdo con lo especificado en dicho documento, y en los demás que se recogen en este Pliego.

Por ello y hasta que tenga lugar la recepción definitiva de la instalación, el Contratista es el único responsable de la ejecución de los trabajos que ha contratado y de las faltas y defectos que en estos pueda existir, por su mala ejecución o por la deficiente calidad de los materiales empleados o aparatos colocados, sin que pueda servir de excusa, ni le otorgue derecho alguno, la circunstancia de que por el Ingeniero Director o sus auxiliares, no se le haya llamado la atención sobre el particular, ni tampoco el hecho de que le hayan sido valoradas las certificaciones parciales de obra, que siempre se supone que se extienden y abonan a buena cuenta. Asimismo será de su responsabilidad la correcta conservación de las diferentes partes de la obra, una vez ejecutadas, hasta su entrega.

Como consecuencia de lo anteriormente expresado, cuando el Ingeniero Director o su representante en la obra adviertan vicios o defectos en los trabajos efectuados, o que los materiales empleados no reúnan las condiciones preceptuadas, ya sea en el curso de ejecución de los trabajos o finalizados éstos y antes de verificarse la recepción definitiva, podrá disponer que las partes defectuosas sean demolidas y reconstruidas de acuerdo con lo preceptuado y todo ello a expensas de la Contrata.

En el supuesto de que la reparación de la obra, de acuerdo con el proyecto, o su demolición, no fuese técnicamente posible, se actuará sobre la devaluación económica

de las unidades en cuestión, en cuantía proporcionada a la importancia de los defectos y en relación al grado de acabado que se pretende para la obra.

En caso de reiteración en la ejecución de unidades defectuosas, o cuando estas sean de gran importancia, la Propiedad podrá optar, previo asesoramiento de la Dirección Facultativa, por la rescisión de contrato sin perjuicio de las penalizaciones que pudiera imponer a la Contrata en concepto de indemnización.

1.8 Vicios ocultos

Si el Ingeniero Director tuviese fundadas razones para creer en la existencia de vicios ocultos de construcción en las obras ejecutadas, ordenará efectuar en cualquier tiempo y antes de la recepción definitiva, las demoliciones que crea necesarias para reconocer los trabajos que crea defectuosos.

Los gastos de demolición y reconstrucción que se ocasionan, serán de cuenta del Contratista, siempre que los vicios existan realmente, en caso contrario, correrán a cargo del propietario.

1.9 Recepción provisional de las obras.

Una vez terminada la totalidad de las obras, se procederá a la recepción provisional para la cual será necesaria asistencia de un representante de la Propiedad, de los Ingenieros Directores de las obras y del Contratista o su representante. Del resultado de la recepción se extenderá un acta por triplicado, firmada por los tres asistentes legales antes indicados.

Si las obras se encuentran en buen estado y han sido ejecutadas con arreglo a las condiciones establecidas, se darán por recibidas provisionalmente, comenzando a correr en dicha fecha el plazo de garantía de un año.

Cuando las obras no se hallen en estado de ser recibidas, se hará constar en el acta y se especificarán en la misma los defectos observados, así como las instrucciones al Contratista, que la Dirección Técnica considere necesarias para remediar los efectos

observados, fijándose un plazo para subsanarlo, expirado el cual, se efectuará un nuevo reconocimiento en idénticas condiciones, a fin de proceder de nuevo a la recepción provisional de la obra.

Si el Contratista no hubiese cumplido, se considerará rescindida la Contrata con pérdidas de fianza, a no ser que se estime conveniente se le conceda un nuevo e improrrogable plazo.

Será condición indispensable para proceder a la recepción provisional la entrega por parte de la Contrata a la Dirección Facultativa de la totalidad de los planos de obra generales y de las instalaciones realmente ejecutadas, así como sus permisos de uso correspondientes.

1.10 Medición definitiva de los trabajos

Recibidas provisionalmente las obras, se procederá inmediatamente, por la Dirección de la obra a su medición general y definitiva, con precisa asistencia del Contratista o un representante suyo nombrado por el de oficio.

1.11 Plazo de garantía

El plazo de garantía de las obras terminadas será el pactado por contrato entre la propiedad y el contratista, transcurrido el cual se efectuará la recepción definitiva de las mismas, que, de resolverse favorablemente, relevará al Constructor de toda responsabilidad de conservación, reforma o reparación.

Caso de hallarse anomalías u obras defectuosas, la Dirección Técnica concederá un plazo prudencial para que sean subsanadas y si a la expiración del mismo resultase que aun el Constructor no hubiese cumplido su compromiso, se rescindirá el contrato, con pérdida de la fianza, ejecutando la Propiedad las reformas necesarias con cargo a la citada fianza.

1.12 Conservación de las obras recibidas provisionalmente

Los gastos de conservación durante el plazo de garantía, comprendido entre la recepción parcial y la definitiva correrán a cargo del Contratista. En caso de duda será juez imparcial, la Dirección Técnica de la Obra, sin que contra su resolución quepa ulterior recurso.

1.13 Recepción definitiva

Finalizado el plazo de garantía se procederá a la recepción definitiva, con las mismas formalidades de la provisional. Si se encontraran las obras en perfecto estado de uso y conservación, se darán por recibidas definitivamente y quedará el Contratista relevado de toda responsabilidad administrativa quedando subsistente la responsabilidad civil según establece la Ley.

En caso contrario se procederá de idéntica forma que la preceptuada para la recepción provisional, sin que el Contratista tenga derecho a percepción de cantidad alguna en concepto de ampliación del plazo de garantía y siendo obligación suya hacerse cargo de los gastos de conservación hasta que la obra haya sido recibida definitivamente.

1.14 Dirección de obra

Conjuntamente con la interpretación técnica del proyecto, que corresponde a la Dirección Facultativa, es misión suya la dirección y vigilancia de los trabajos que en las obras se realicen, y ello con autoridad técnica legal completa sobre las personas y cosas situadas en la obra y en relación con los trabajos que para la ejecución de las obras, e instalaciones anejas, se lleven a cabo, si considera que adoptar esta resolución es útil y necesaria para la buena marcha de las obras.

El Contratista no podrá recibir otras órdenes relativas a la ejecución de la obra, que las que provengan del Director de Obra o de las personas por él delegadas.

1.15 Obligaciones de la contrata

Toda la obra se ejecutará con estricta sujeción al proyecto que sirve de base a la Contrata, a este Pliego de Condiciones y a las órdenes e instrucciones que se dicten por el Ingeniero Director o ayudantes delegados. El orden de los trabajos será fijado por ellos, señalándose los plazos prudenciales para la buena marcha de las obras.

El Contratista habilitará por su cuenta los caminos, vías de acceso, etc. así como una caseta en la obra donde figuren en las debidas condiciones los documentos esenciales del proyecto, para poder ser examinados en cualquier momento. Igualmente permanecerá en la obra bajo custodia del Contratista un "libro de órdenes", para cuando lo juzgue conveniente la Dirección dictará las que hayan de extenderse, y firmarse el "enterado" de las mismas por el Jefe de Obra. El hecho de que en dicho libro no figuren redactadas las órdenes que preceptivamente tiene la obligación de cumplir el Contratista, de acuerdo con lo establecido en el "Pliego de Condiciones" de la Edificación, no supone eximente ni atenuante alguno para las responsabilidades que sean inherentes al Contratista.

Por la Contrata se facilitará todos los medios auxiliares que se precisen, y locales para almacenes adecuados, pudiendo adquirir los materiales dentro de las condiciones exigidas en el lugar y sitio que tenga por conveniente, pero reservándose el propietario, siempre por sí o por intermedio de sus técnicos, el derecho de comprobar que el contratista ha cumplido sus compromisos referentes al pago de jornales y materiales invertidos en la obra, e igualmente, lo relativo a las cargas en material social, especialmente al aprobar las liquidaciones o recepciones de obras.

La Dirección Técnica y con cualquier parte de la obra ejecutada que no esté de acuerdo con el presente Pliego de Condiciones o con las instrucciones dadas durante su marcha, podrá ordenar su inmediata demolición o su sustitución hasta quedar, a su juicio, en las debidas condiciones, o alternatively, aceptar la obra con la depreciación que estime oportuna, en su valoración.

Igualmente se obliga a la Contrata a demoler aquellas partes en que se aprecie la existencia de vicios ocultos, aunque se hubieran recibido provisionalmente.

Son obligaciones generales del Contratista las siguientes:

- Verificar las operaciones de replanteo y nivelación, previa entrega de las referencias por la Dirección de la Obra.
- Firmar las actas de replanteo y recepciones.
- Presenciar las operaciones de medición y liquidaciones, haciendo las observaciones que estime justas, sin perjuicio del derecho que le asiste para examinar y comprobar dicha liquidación.
- Ejecutar cuanto sea necesario para la buena construcción y aspecto de las obras, aunque no esté expresamente estipulado en este pliego.
- El Contratista no podrá subcontratar la obra total o parcialmente, sin autorización escrita de la Dirección, no reconociéndose otra personalidad que la del Contratista o su apoderado.
- El Contratista se obliga, asimismo, a tomar a su cargo cuanto personal necesario a juicio de la Dirección Facultativa.
- El Contratista no podrá, sin previo aviso, y sin consentimiento de la Propiedad y Dirección Facultativa, ceder ni traspasar sus derechos y obligaciones a otra persona o entidad.

1.16 Responsabilidades de la contrata

Son de exclusiva responsabilidad del Contratista, además de las expresadas las de:

- Todos los accidentes que por inexperiencia o descuido sucedan a los operarios, tanto en la construcción como en los andamios, debiendo atenerse a lo dispuesto en la legislación vigente sobre accidentes de trabajo y demás preceptos, relacionados con la construcción, régimen laboral, seguros, subsidiarios, etc.
- El cumplimiento de las Ordenanzas y disposiciones Municipales en vigor. Y en general será responsable de la correcta ejecución de las obras que haya contratado, sin derecho a indemnización por el mayor precio que pudieran costarle los materiales o por erradas maniobras que cometiera, siendo de su cuenta y riesgo los perjuicios que pudieran ocasionarse.

1.17 Obras ocultas

De todos los trabajos y unidades de obra que hayan de quedar ocultos a la terminación, se levantarán los planos precisos e indispensables para que queden perfectamente definidos; estos documentos se extenderán por triplicado, entregándose uno al propietario, otro al Ingeniero Director y el tercero al Contratista, firmados todos ellos por estos dos últimos. Dichos planos, que deberán ir suficientemente acotados, se considerarán documentos indispensables para efectuar las mediciones.

1.18 Seguridad e higiene en el trabajo

El Contratista estará obligado a redactar un proyecto completo de Seguridad e Higiene específico para la presente obra, conformado y que cumplan las disposiciones vigentes, no eximiéndole el incumplimiento o los defectos del mismo de las responsabilidades de todo género que se deriven.

Durante las tramitaciones previas y durante la preparación, la ejecución y remate de los trabajos que estén bajo esta Dirección Facultativa, serán cumplidas y respetadas al máximo todas las disposiciones vigentes y especialmente las que se refieren a la Seguridad e Higiene en el Trabajo, en la Industria de la construcción, lo mismo en lo relacionado a los intervinientes en el tajo como con las personas ajenas a la obra.

En caso de accidentes ocurridos a los operarios, en el transcurso de ejecución de los trabajos de la obra, el Contratista se atenderá a lo dispuesto a este respecto en la legislación vigente, siendo en todo caso, único responsable de su incumplimiento y sin que por ningún concepto pueda quedar afectada la Propiedad ni la Dirección Facultativa, por responsabilidad en cualquier aspecto.

El Contratista será responsable de todos los accidentes que por inexperiencia o descuido sobrevinieran, tanto en la propia obra como en las edificaciones contiguas. Será por tanto de su cuenta el abono de las indemnizaciones a quien corresponda y, de todos los daños y perjuicios que puedan causarse en los trabajos de ejecución de la obra, cuando a ello hubiera lugar.

2. PLIEGO DE CONDICIONES: LÍNEAS ELÉCTRICAS SUBTERRÁNEAS

2.1 Objeto y campo de aplicación

Este Pliego de Condiciones determina las condiciones mínimas aceptables para la ejecución de las obras de instalación de redes subterráneas de hasta 30 kV.

Este Pliego de Condiciones se refiere al suministro e instalación de los materiales necesarios en el montaje de dichas líneas subterráneas de Media Tensión.

2.2 Ejecución del trabajo

Corresponde al Contratista la responsabilidad en la ejecución de los trabajos que deberán realizarse conforme a las reglas del arte.

2.3 Trazado

Las canalizaciones, salvo casos de fuerza mayor, se ejecutarán en terrenos de dominio público, bajo las aceras o calzadas, evitando ángulos pronunciados. El trazado será lo más rectilíneo posible, paralelo en toda su longitud a bordillos o fachadas de los edificios principales.

Antes de comenzar los trabajos, se marcarán en el pavimento las zonas donde se abrirán las zanjas, marcando tanto su anchura como su longitud y las zonas donde se contendrá el terreno. Si ha habido posibilidad de conocer las acometidas de otros servicios a las fincas construidas, se indicarán sus situaciones con el fin de tomar las precauciones debidas.

Antes de proceder a la apertura de las zanjas se abrirán calas de reconocimiento para confirmar o rectificar el trazado previsto.

Se estudiará la señalización de acuerdo con las normas municipales y se determinarán las protecciones precisas tanto de la zanja como de los pasos que sean necesarios para

los accesos a los portales, comercios, garajes, etc. así como las chapas de hierro que vayan a colocarse sobre la zanja para el paso de vehículos.

Al marcar el trazado de las zanjas se tendrá en cuenta el radio mínimo que hay que dejar en la curva con arreglo a la sección del conductor, siendo este radio mínimo $10(D+d)$ donde D es el diámetro exterior y d el diámetro del conductor.

2.4 Apertura de zanjas

La excavación la realizará una empresa especializada, que trabaje con los planos de trazado suministrados.

Las zanjas se harán verticales hasta la profundidad escogida, colocándose entibaciones en los casos que la naturaleza del terreno lo haga preciso.

Se procurará dejar un paso de 50 cm entre la zanja y las tierras extraídas, con el fin de facilitar la circulación del personal de la obra y evitar la caída de tierras en la zanja. La tierra excavada y el pavimento, deben depositarse por separado. La planta de la zanja debe limpiarse de piedras agudas, que podrían dañar las cubiertas exteriores de los cables.

Se deben tomar todas las precauciones precisas para no tapar con tierras registros de gas, teléfono, bocas de riego, alcantarillas, etc.

Durante la ejecución de los trabajos en la vía pública se dejarán pasos suficientes para vehículos y peatones, así como los accesos a los edificios, comercios y garajes. Si es necesario interrumpir la circulación se precisará una autorización especial.

Para reducir el coste de reposición del pavimento en lo posible, la zanja se puede excavar con intervalos de 2 a 3 m alternados, y entre cada dos intervalos de zanja se práctica una mina o galería por la que se pase el cable.

Si deben abrirse las zanjas en terreno de relleno o de poca consistencia debe recurrirse al entibado en previsión de desmontes.

El fondo de la zanja, establecida su profundidad, es necesario que esté en terreno firme, para evitar corrimientos en profundidad que sometan a los cables a esfuerzos por estiramientos.

Cuando en una zanja coincidan cables de distintas tensiones se situarán en bandas horizontales a distinto nivel de forma que en cada banda se agrupen cables de igual tensión.

La separación entre dos bandas de cables será como mínimo de 25 cm.

La separación entre dos cables multipolares o ternas de cables unipolares dentro de una misma banda será como mínimo de 25 cm. Si no fuera posible conseguir esta distancia se instalarán bajo tubo o se separarán con rasillas.

La profundidad de las respectivas bandas de cables dependerá de las tensiones, de forma que la mayor profundidad corresponda a la mayor tensión.

2.5 Canalización

Los cruces de vías públicas o privadas se realizarán con tubos ajustándose a las siguientes condiciones:

- Se colocará en posición horizontal y recta y estarán hormigonados en toda su longitud.
- Deberá preverse para futuras ampliaciones uno o varios tubos de reserva dependiendo de la zona y situación del cruce, (en cada caso se fijará el número de tubos de reserva).
- Los extremos de los tubos en los cruces llegarán hasta los bordillos de las aceras, debiendo construirse en los extremos un tabique para su fijación.
- En las salidas el cable se situará en la parte superior del tubo, cerrando los orificios con yeso.
- Siempre que la profundidad de zanja bajo calzada sea inferior a 80 cm, se utilizarán chapas o tubos de hierro u otros dispositivos que aseguren una resistencia mecánica equivalente, teniendo en cuenta que en este caso dentro del mismo tubo deberán colocarse siempre las tres fases.
- Los cruces de vías férreas, cursos de agua, etc. deberán proyectarse con todo detalle.

Se debe evitar posible acumulación de agua o gas a lo largo de la canalización situando convenientemente pozos de escape en relación al perfil altimétrico.

2.6 Paralelismos

2.6.1 Baja Tensión

Los cables de Alta Tensión se podrán colocar paralelos a cables de Baja Tensión, siempre que entre ellos haya una distancia no inferior a 25 cm. Cuando no sea posible conseguir esta distancia, se separan mediante ladrillo tipo macizo o bien se instalará uno de ellos bajo tubo.

2.6.2 Alta Tensión

La distancia a respetar en el caso de paralelismos de líneas subterráneas de media tensión es 25 cm. Si no fuese posible conseguir esta distancia, se instalará una protección de ladrillo entre ambas líneas o bien se colocará una de ellas bajo tubo.

2.6.3 Cables de telecomunicación

En el caso de paralelismos entre líneas eléctricas subterráneas y líneas de telecomunicación subterráneas, estos cables deben estar a la mayor distancia posible entre sí. Siempre que los cables, tanto de telecomunicación como eléctricos, vayan directamente enterrados, la mínima distancia será de 2 m. Esta distancia podrá reducirse a 25 cm entre canalizaciones cuando los cables de energía eléctrica o telecomunicación se instalen dentro de tubos, conductos o divisorias de materiales incombustibles de resistencia mecánica apropiada.

En todo caso, en paralelismos con cables telefónicos, deberá tenerse en cuenta lo especificado por el correspondiente acuerdo con C.T.N.E. En el caso de un paralelismo de longitud superior a 500 m, bien los cables de telecomunicación o los de energía eléctrica, deberán llevar pantalla electromagnética.

2.6.4 Agua, Vapor, etc...

En el paralelismo entre cables de energía y conducciones metálicas enterradas se debe mantener en todo caso una distancia mínima en proyección horizontal de 0,50 m. Si no se pudiera conseguir esta distancia, se instalarán los cables dentro de tubos o divisorias de materiales incombustible de resistencia mecánica apropiada.

Siempre que sea posible, en las instalaciones nuevas la distancia en proyección horizontal entre cables de energía y conducciones metálicas enterradas colocadas paralelamente entre si no debe ser inferior a:

- a) 3 m en el caso de conducciones a presión máxima igual o superior a 25 atm; dicho mínimo se reduce a 1 m en el caso en que el tramo de paralelismo sea inferior a 100 m.
- b) 1 m en el caso de conducciones a presión máxima inferior a 25 atm.

2.6.5 Gas

Cuando se trate de canalizaciones de gas, se tomarán además las medidas necesarias para asegurar la ventilación de los conductos y registros de los conductores, con el fin de evitar la posible acumulación de gases en los mismos. Siendo las distancias mínimas de 0,50 m.

2.6.6 Alcantarillado

En los paralelismos de los cables con conducciones de alcantarillado, se mantendrá una distancia mínima de 50 cm, protegiéndose adecuadamente los cables cuando no pueda conseguirse esta distancia.

Depósitos de carburante

Entre los cables eléctricos y los depósitos de carburante, habrá una distancia mínima de 1,20 m, debiendo, además, protegerse apropiadamente el cable eléctrico.

2.6.7 “Fundaciones” de otros servicios

Cuando en las proximidades de la canalización existan soportes de líneas aéreas de transporte público, telecomunicación, alumbrado público, etc. el cable se instalará a una distancia de 50 cm como mínimo de los bordes externos de los soportes o de las fundaciones. Esta distancia será de 150 cm en el caso en el que el soporte esté sometido a un esfuerzo de vuelco permanente hacia la zanja.

Cuando esta precaución no se pueda tomar, se empleará una protección mecánica resistente a lo largo del soporte y de su fundación prolongando una longitud de 50 cm a ambos lados de los bordes extremos de ésta.

2.7 Cruzamientos con vías de comunicación

2.7.1 Con vías públicas

En los cruzamientos con calles y carreteras los cables deberán ir entubados a una profundidad mínima de 120 cm. Los tubos o conductos serán resistentes, duraderos, estarán hormigonados en todo su recorrido y tendrán un diámetro mínimo de 15 cm que permita deslizar los cables por su interior fácilmente. En todo caso deberá tenerse en cuenta lo especificado por las normas y ordenanzas vigentes correspondientes.

2.7.2 Con ferrocarriles

El cruce de líneas subterráneas con ferrocarriles o vías férreas deberá realizarse siempre bajo tubo. Dicho tubo rebasará las instalaciones de servicio en una distancia de 1,60 m. Se recomienda efectuar el cruzamiento por los lugares de menor anchura de la zona del ferrocarril.

2.8 Cruzamientos con otros servicios

2.8.1 Baja tensión

En el caso de cruzamientos entre dos líneas eléctricas subterráneas directamente enterradas la distancia mínima a respetar será de 0,25 m. En caso de no poder conseguir esta distancia, se separarán los cables de Alta Tensión de los de Baja Tensión por medio de tubos, conductos o divisorias de ladrillos tipo macizo.

2.8.2 Alta tensión

La distancia a respetar entre líneas subterráneas de media tensión es 25 cm. Si no fuese posible conseguir esta distancia, se separará el cruce mediante ladrillos de tipo macizo.

2.8.3 Con cables de telecomunicación

En el caso de cruzamiento entre líneas eléctricas subterráneas y líneas de telecomunicación subterránea, el cable de energía debe, normalmente, estar situado por debajo del cable de telecomunicación. La distancia mínima entre la generatriz externa de cada uno de los dos cables no debe ser inferior a 25 cm.

El cable eléctrico debe estar protegido por un tubo de hierro de 1 m de largo como mínimo y de tal forma que se garantice que la distancia entre las generatrices exteriores de los cables, en las zonas protegidas, sea mayor que la mínima establecida en el caso de paralelismo, que se indica a continuación, medida en proyección horizontal. Dicho tubo de hierro debe estar protegido contra la corrosión y presentar una adecuada resistencia mecánica; su espesor no será inferior a 2 mm. El cruzamiento no debe efectuarse en correspondencia con una conexión del cable de telecomunicación, y que no debe haber empales sobre el cable de energía a una distancia inferior a 1 m.

2.8.4 Agua, vapor, etc.

El cruzamiento entre cables de energía y conducciones metálicas enterradas no debe efectuarse sobre la proyección vertical de las uniones no soldadas de la misma conducción metálica. No deberá existir ningún empalme sobre el cable de energía a una distancia inferior a 1 m.

La distancia mínima entre la generatriz del cable de energía y la de la conducción metálica no debe ser inferior a 0,25 m. Además entre el cable y la conducción debe estar interpuesta una plancha metálica de 8 mm de espesor como mínimo u otra protección mecánica equivalente, de anchura igual al menos al diámetro de la conducción y de todas formas no inferior a 0,50 m.

Análoga medida de protección debe aplicarse en el caso de que no sea posible tener el punto de cruzamiento a distancia igual o superior a 1 m de un empalme del cable.

2.8.5 Gas

La mínima distancia en los cruces con canalizaciones de gas será de 25 cm. El cruce del cable eléctrico no se realizará sobre la proyección vertical de las juntas de la canalización de gas.

2.8.6 Alcantarillado

En los cruzamientos de cables eléctricos con conducciones de alcantarillado deberá evitarse el ataque de la bóveda de la conducción.

2.8.7 Depósitos de carburantes

Se evitarán los cruzamientos sobre depósitos de carburantes, bordeando estos el depósito debidamente protegidos a una distancia de 1,20 m del mismo.

2.8.8 Transporte de bobinas de cables

La carga y descarga, sobre camiones o remolques apropiados, se hará siempre mediante una barra adecuada que pase por el orificio central de la bobina.

Las bobinas de cable se transportarán siempre de pie y nunca tumbadas sobre una de las tapas.

Cuando las bobinas se colocan llenas en cualquier tipo de transportador, éstas deberán quedar en línea, en contacto una y otra y bloqueadas firmemente en los extremos y a lo largo de sus tapas.

El bloqueo de las bobinas se debe hacer con tacos de madera lo suficientemente largos y duros con un total de largo que cubra totalmente el ancho de la bobina y puedan apoyarse los perfiles de las dos tapas. Las caras del taco tienen que ser uniformes para que las duelas no se puedan romper dañando entonces el cable.

En sustitución de estos tacos también se pueden emplear unas cuñas de madera que se colocarán en el perfil de cada tapa y por ambos lados se clavarán al piso de la plataforma para su inmovilidad. Estas cuñas nunca se pondrán sobre la parte central de las duelas, sino en los extremos, para que apoyen sobre los perfiles de las tapas.

Bajo ningún concepto se podrá retener la bobina con cuerdas, cables o cadenas que abracen la bobina y se apoyen sobre la capa exterior del cable enrollado; asimismo no se podrá dejar caer la bobina al suelo desde un camión o remolque. En caso de no disponer de elementos de suspensión, se montará una rampa provisional formada por tabloncillos de madera o vigas, con una inclinación no superior a 1/4. Debe guiarse la

bobina con cables de retención. Es aconsejable acumular arena a una altura de 20 cm al final del recorrido, para que actúe como freno.

Cuando se desplace la bobina por tierra rodándola, habrá que fijarse en el sentido de rotación, generalmente indicado con una flecha, con el fin de evitar que se afloje el cable enrollado en la misma.

Cuando las bobinas deban trasladarse girándolas sobre el terreno, debe hacerse todo lo posible para evitar que las bobinas queden o rueden sobre un suelo u otra superficie que sea accidentada.

Esta operación será aceptable únicamente para pequeños recorridos.

En cualquiera de estas maniobras debe cuidarse la integridad de las duelas de madera con que se tapan las bobinas, ya que las roturas suelen producir astillas que se introducen hacia el interior con el consiguiente peligro para el cable.

Siempre que sea posible debe evitarse la colocación de bobinas de cable a la intemperie sobre todo si el tiempo de almacenamiento ha de ser prolongado, pues pueden presentarse deterioros considerables en la madera (especialmente en las tapas, que causarán importantes problemas al transportarlas, elevarlas y girarlas durante el tendido).

Cuando deba almacenarse una bobina de la que se ha utilizado una parte del cable que contenga, han de taponarse los extremos de los cables, utilizando capuchones retráctiles.

Antes de empezar el tendido del cable se estudiará el lugar más adecuado para colocar la bobina con objeto de facilitar el tendido. En el caso de suelo con pendiente es preferible el tendido en sentido descendente.

2.9 Tendido de cables

La bobina de cable se colocará en el lugar elegido de forma que la salida del cable se efectúe por su parte superior y emplazada de tal forma que el cable no quede forzado al tomar la alimentación del tendido.

Para el tendido la bobina estará siempre elevada y sujeta por gatos mecánicos y una barra, de dimensiones y resistencia apropiada al peso de la bobina.

La base de los gatos será suficientemente amplia para que garantice la estabilidad de la bobina durante su rotación.

Al retirar las duelas de protección se cuidará hacerlo de forma que ni ellas, ni el elemento empleado para enclavarla, puedan dañar el cable.

Los cables deben ser siempre desenrollados y puestos en su sitio con el mayor cuidado evitando que sufran torsión, hagan bucles, etc. y teniendo siempre en cuenta que el radio de curvatura del cable debe ser superior a 20 veces su diámetro durante su tendido. Y un radio de curvatura una vez instalado de $10 (D+d)$, siendo D el diámetro exterior del cable y del diámetro del conductor.

Cuando los cables se tiendan a mano los operarios estarán distribuidos de una manera uniforme a lo largo de la zanja.

También se puede tender mediante cabrestantes tirando del extremo del cable al que se le habrá adaptado una cabeza apropiada y con un esfuerzo de tracción por milímetro cuadrado de conductor que no debe pasar del indicado por el fabricante del mismo. Será imprescindible la colocación de dinamómetros para medir dicha tracción.

El tendido se hará obligatoriamente por rodillos que puedan girar libremente y contruidos de forma que no dañen el cable.

Estos rodillos permitirán un fácil rodamiento con el fin de limitar el esfuerzo de tiro; dispondrán de una base apropiada que, con o sin anclaje, impida que se vuelquen, y una garganta por la que discurra el cable para evitar su salida o caída.

Se distanciarán entre sí de acuerdo con las características del cable, peso y rigidez mecánica principalmente, de forma que no permitan un vano pronunciado del cable entre rodillos contiguos, que daría lugar a ondulaciones perjudiciales. Esta colocación será especialmente estudiada en los puntos del recorrido en que haya cambios de dirección, donde además de los rodillos que facilitan el deslizamiento deben disponerse otros verticales para evitar el ceñido del cable contra el borde de la zanja en el cambio de sentido. Siendo la cifra mínima recomendada de un rodillo recto cada 5 m y tres rodillos de ángulo por cada cambio de dirección.

Para evitar el roce del cable contra el suelo, a la salida de la bobina, es recomendable la colocación de un rodillo de mayor anchura para abarcar las distintas posiciones que adopta el cable.

No se permitirá desplazar lateralmente el cable por medio de palancas u otros útiles; deberá hacerse siempre a mano.

Sólo de manera excepcional se autorizará desenrollar el cable fuera de la zanja, siempre bajo vigilancia del Director de Obra.

Para la guía del extremo del cable a lo largo del recorrido y con el fin de salvar más fácilmente los diversos obstáculos que se encuentren (cruces de alcantarillas, conducciones de agua, gas electricidad, etc.) y para el enhebrado en los tubos, en conducciones tubulares, se puede colocar en esa extremidad una manga tiracables a la que se una cuerda. Es totalmente desaconsejable situar más de dos a cinco peones tirando de dicha cuerda, según el peso del cable, ya que un excesivo esfuerzo ejercido sobre los elementos externos del cable produce en él deslizamientos y deformaciones. Si por cualquier circunstancia se precisara ejercer un esfuerzo de tiro mayor, este se aplicará sobre los propios conductores usando preferentemente cabezas de tiro estudiadas para ello.

Para evitar que en las distintas paradas que pueden producirse en el tendido, la bobina siga girando por inercia y desenrollándose cable que no circula, es conveniente dotarla de un freno, por improvisado que sea, para evitar en este momento curvaturas peligrosas para el cable.

Cuando la temperatura ambiente sea inferior a cero grados no se permitirá hacer el tendido del cable debido a la rigidez que toma el aislamiento. El cable puede calentarse antes de su tendido almacenando las bobinas durante varios días en un local caliente o se exponen a los efectos de elementos calefactores o corrientes de aire caliente situados a una distancia adecuada. Las bobinas han de girarse a cortos intervalos de tiempo, durante el precalentamiento. El cable ha de calentarse también en la zona interior del núcleo. Durante el transporte se debe usar una lona para cubrir el cable. El trabajo del tendido se ha de planear cuidadosamente y llevar a cabo con rapidez, para que el cable no se vuelva a enfriar demasiado.

El cable se puede tender desde el vehículo en marcha, cuando hay obstáculos en la zanja o en las inmediaciones de ella.

La zanja en toda su longitud deberá estar cubierta con una capa de arena fina de unos 12 cm en el fondo antes de proceder al tendido del cable.

No se dejará nunca el cable tendido en una zanja abierta sin haber tomado antes la precaución de cubrirlo con una capa de 10 cm de arena fina y la protección de rasilla.

En ningún caso se dejarán los extremos del cable en la zanja sin haber asegurado antes una buena estanqueidad de los mismos.

Cuando dos cables que se canalicen vayan a ser empalmados, se solaparán al menos en una longitud de 0,50 m.

Las zanjas se recorrerán con detenimiento antes de tender el cable para comprobar que se encuentran sin piedras y otros elementos que puedan dañar los cables en su tendido.

Si con motivo de las obras de canalización aparecieran instalaciones de otros servicios; se tomarán todas las precauciones para no dañarlas, dejándolas al terminar los trabajos en las mismas condiciones en que se encontraban primitivamente.

Si involuntariamente se causara alguna avería en dichos servicios, se avisará con toda urgencia al Director de Obra y a la Empresa correspondiente con el fin de que procedan a su reparación. El encargado de la obra por parte del Contratista deberá conocer la dirección de los servicios públicos así como su número de teléfono para comunicarse en caso de necesidad.

Si las pendientes son muy pronunciadas y el terreno es rocoso e impermeable, se corre el riesgo de que la zanja de canalización sirva de drenaje originando un arrastre de la arena que sirve de lecho a los cables. En este caso se deberá entubar la canalización asegurada con cemento en el tramo afectado.

En el caso de canalizaciones con cables unipolares, cada dos metros envolviendo las tres fases, se colocará una sujeción que agrupe dichos conductores y los mantenga unidos.

Nunca se pasarán dos circuitos, bien cables tripolares o bien cables unipolares, por un mismo tubo.

Se evitarán en lo posible las canalizaciones con grandes tramos entubados y si esto no fuera posible se construirán arquetas intermedias en los lugares marcados en el Proyecto o, en su defecto, donde señale el Director de Obra.

Una vez tendido el cable los tubos se taparán de forma que el cable quede en la parte superior del tubo.

2.9.1 Protección mecánica

Las líneas eléctricas subterráneas deben estar protegidas contra posibles averías producidas por hundimiento de tierras, por contacto con cuerpos duros y por choque de herramientas metálicas. Para ello se colocará una capa protectora de ladrillo, siendo su anchura de 24 cm cuando se trate de proteger un solo cable. La anchura se incrementará en 11,5 cm por cada cable que se añada en la misma capa horizontal.

Los ladrillos o rasillas serán cerámicos y duros.

2.9.2 Señalización

Todo cable o conjunto de cables debe estar señalado por una cinta de atención de acuerdo con la Recomendación UNESA 0205 colocada como mínimo a 0,20 m por encima del ladrillo. Cuando los cables o conjuntos de cables de categorías de tensión diferentes estén superpuestos, debe colocarse dicha cinta encima de cada uno de ellos.

2.9.3 Identificación

Los cables deberán llevar marcas que indiquen el nombre del fabricante, el año de fabricación y sus características.

2.9.4 Cierre de zanjas

Una vez colocadas al cable las protecciones señaladas anteriormente, se rellenará toda la zanja con tierra de excavación apisonada, debiendo realizarse los veinte primeros

centímetros de forma manual, y para el resto deberá usarse apisonado mecánico. Procurando que las primeras capas de tierra por encima de los elementos de protección estén exentas de piedras o cascotes, para continuar posteriormente sin tanta escrupulosidad. De cualquier forma debe tenerse en cuenta que una abundancia de pequeñas piedras o cascotes puede elevar la resistividad térmica del terreno y disminuir con ello la posibilidad de transporte de energía del cable.

El cierre de las zanjas deberá hacerse por capas sucesivas de 10 cm de espesor, las cuales serán apisonadas y regadas si fuese necesario con el fin de que quede suficientemente consolidado el terreno.

El Contratista será responsable de los hundimientos que se produzcan por la deficiente realización de esta operación y, por lo tanto, serán de su cuenta las posteriores reparaciones que tengan que ejecutarse.

La carga y transporte a vertederos de las tierras sobrantes está incluida en la misma unidad de obra que el cierre de las zanjas con objeto de que el apisonado sea lo mejor posible.

2.9.5 Reposición de pavimentos

Los pavimentos serán repuestos de acuerdo con las normas y disposiciones dictadas por el propietario de los mismos.

Deberá lograrse una homogeneidad de forma que quede el pavimento nuevo lo más igualado posible al antiguo, haciendo su reconstrucción por piezas nuevas si está compuesto por losetas, baldosas, etc.

En general se utilizarán materiales nuevos salvo las losas de piedra, adoquines, bordillos de granito y otros similares.

2.9.6 Puesta a tierra

Todas las pantallas de los cables deben ser puestas a tierra en los extremos de cada cable y en los empalmes, con objeto de disminuir la resistencia global a tierra.

Si los cables son unipolares o las pantallas en M.T. están aisladas con una cubierta no metálica, la puesta a tierra puede ser realizada en un solo extremo, con tal de que en el otro extremo y en conexión con el empalme se adopten protecciones contra la tensión de contacto de las pantallas del cable.

Cuando las tomas de tierra de pararrayos de edificios importantes se encuentren bajo la acera, próximas a cables eléctricos en que las envueltas no están conectadas en el interior de los edificios con la bajada del pararrayos conviene tomar alguna de las precauciones siguientes:

- a) Interconexión entre la bajada del pararrayos y las envueltas metálicas de los cables.
- b) Distancia mínima de 0,50 m entre el conductor de toma de tierra del pararrayos y los cables o bien interposición entre ellos de elementos aislantes.

2.10 Tensiones transferidas en M.T

Con motivo de un defecto a masa lejano y con objeto de evitar la transmisión de tensiones peligrosas en el tendido de cables por galería, las pantallas metálicas de los cables se pondrán a tierra al realizar cada una de las cajas de empalme y en las cajas terminales.

2.11 Materiales

No se podrán emplear materiales que no hayan sido aceptados previamente por el Director de Obra.

Se realizarán cuantos ensayos y análisis indique el Director de Obra, aunque no estén indicados en este Pliego de Condiciones.

Los cables instalados serán los que figuran en el Proyecto y deberán estar de acuerdo con las Recomendaciones UNESA y las Normas UNE correspondientes.



2.12 Conductores

Serán los que figuran en el Proyecto.

3. PLIEGO DE CONDICIONES: ZANJAS Y CIMENTACIONES

3.1 Excavación en zanjas

3.1.1 Generalidades

Consiste en el conjunto de operaciones necesarias para conseguir el emplazamiento adecuado para las zanjas y pozos para la realización de las canalizaciones y cimentaciones del parque fotovoltaico.

3.1.2 Trazado

Se efectuarán las excavaciones con las alineaciones y desniveles previstos en los Planos del Proyecto, replanteos definitivos o con las modificaciones que, en su caso, indique la Dirección Facultativa.

3.1.3 Ejecución

La apertura de las zanjas y pozos podrán efectuarse con medios mecánicos o manuales. El fondo de las excavaciones se refinará y compactará para recibir la capa de hormigón de limpieza.

No se permitirá tener las excavaciones abiertas a su rasante final más de cuatro (4) días antes de la colocación de la cimentación. En caso de terrenos arcillosos o margosos de fácil meteorización, si fuese absolutamente imprescindible efectuar con más plazo la apertura de las zanjas, se deberán dejar sin excavar unos veinte centímetros (20 cm) sobre la rasante de la solera, para realizar su acabado en plazo inferior al citado.

3.1.4 Entibación de las excavaciones

El Contratista tomará las máximas precauciones para evitar desprendimientos, empleando para este fin las entibaciones adecuadas, obras definitivas.

Estos trabajos, cualquiera que sea su naturaleza se encuentran incluidos en el precio correspondiente a esta unidad.

Se excavará hasta la línea de rasante siempre que el terreno sea uniforme; si quedan al descubierto piedras, cimentaciones, rocas, etc., será necesario excavar por debajo de la rasante para efectuar un relleno posterior. Normalmente esta excavación suplementaria tendrá de quince a treinta (15 a 30) centímetros de espesor.

De ser preciso efectuar voladuras para las excavaciones, en especial en poblaciones, se adoptarán precauciones para la protección de personas y propiedades, siempre de acuerdo con la Legislación vigente y las Ordenanzas municipales, en su caso.

Cuando por su naturaleza y a juicio de la Dirección Facultativa, el terreno a nivel de la rasante del fondo no asegure la completa estabilidad deberá procederse a su compactación o estabilización por los procedimientos que se indiquen.

El material procedente de la excavación se aplicará lo suficientemente alejado del borde de las excavaciones para evitar el desmoronamiento de éstas, o que el desprendimiento del mismo pueda poner en peligro a los trabajadores.

El material excavado no podrá colocarse de forma que entorpezca o impida el paso por caminos, accesos a propiedades, cauces de arroyos o ríos, ni que represente un peligro para construcciones existentes por presión directa o sobrecarga de terrenos contiguos.

3.1.5 *Agotamiento de las excavaciones en zanjas*

En caso de que las excavaciones cortasen el nivel freático o aflorasen filtraciones y la cuantía de las aportaciones en el interior de la misma hiciese necesario el agotamiento, se procederá durante el tiempo preciso para la adecuada terminación de la unidad de obra para la que había sido abierta.

3.2 Demoliciones

3.2.1. Definición

Se entiende por demolición la rotura o disgregación de obras de fábrica, o elementos, de forma que pueda efectuarse su retirada y ejecutar en sus emplazamientos las obras previstas.

La demolición deberá ajustarse a la forma, superficie, anchura, profundidad, etc., que las unidades de obra requieran, y que en todo caso se fijen por la Inspección de la obra.

3.3. Rellenos compactados

3.3.1. Definición

Estas unidades consisten en la extensión y compactación de suelos adecuados o seleccionados, alrededor de las obras de fábrica o en su trasdós, cuyas dimensiones no permitan la utilización de los mismos equipos de maquinaria con que se lleva a cabo la ejecución de terraplenes.

3.3.2. Ejecución de las obras en general

Los materiales de cada tongada serán de características uniformes y si no lo fueran, se conseguirá esta uniformidad mezclándolos convenientemente con los medios adecuados.

Durante la ejecución de las obras, la superficie de las tongadas deberá tener la pendiente transversal necesaria para asegurar la evacuación del agua sin peligro de erosión.

Una vez extendida la tongada, se procederá a su humectación si es necesario. El contenido óptimo de humedad se determinará en obra, a la vista de la maquinaria disponible y de los resultados que se obtengan en los ensayos realizados.

En los casos especiales en que la humedad del material sea excesiva para conseguir la compactación prevista, se tomarán las medidas adecuadas, pudiéndose proceder a la



dsecación por oreo, o por la adición y mezcla de materiales secos o sustancias apropiadas, tales como cal viva.

Conseguida la humectación más conveniente, se procederá a la compactación mecánica de la tongada.

Las zonas que por su forma pudieran retener agua en su superficie, se corregirán inmediatamente por el Contratista.

Cuando la Dirección de Obra lo autorice, el relleno junto a obras de fábrica podrá efectuarse de manera que las tongadas situadas a uno y otro lado de la misma no se hallen al mismo nivel.

En este caso los materiales del lado más alto no podrán extenderse ni compactarse antes de que hayan transcurrido catorce (14) días desde la terminación de la fábrica contigua; salvo en el caso de que la Dirección de Obra lo autorice, previa comprobación mediante los ensayos que estime pertinentes realizar del grado de resistencia alcanzado por la obra de fábrica.

Para terrenos del tipo arenoso, el pisón será de tipo vibratorio.

4. PLIEGO DE CONDICIONES: EDIFICIOS

4.1 Objeto

Este Pliego de Condiciones determina los requisitos a que se debe ajustar la ejecución de los edificios para inversores y centros de transformación y seccionamiento.

Las características de los aparatos y equipos están definidas en el Documento Memoria, por lo que en este Pliego sólo se definen los materiales no detallados en el citado documento.

4.2 Disposiciones generales

4.2.1 Seguridad en el trabajo

Durante la ejecución de las obras se cumplirán las disposiciones de la Ordenanza General de Seguridad e Higiene en el Trabajo y cuantas otras disposiciones fuesen de aplicación de esta materia.

Asimismo se dispondrá de cuanto fuera preciso para el mantenimiento de máquinas, herramientas, material y útiles de trabajo en las debidas condiciones de seguridad.

Mientras los operarios trabajen en circuitos o equipos con tensión o en su proximidad, usarán ropa sin accesorios y evitarán el uso innecesario de objetos de metal o artículos inflamables; llevarán las herramientas o equipos en bolsas y utilizarán calzado aislantes o al menos sin herrajes ni clavos en las suelas.

Los medios de protección personal (casco, gafas, guantes, cinturones, botas, etc) serán de empleo obligatorio, siempre que se precise eliminar o reducir los riesgos profesionales. Además de este equipo de protección personal se empleará en cada caso el material de seguridad más adecuado, tal como banquetas o alfombras aislantes, herramientas aislantes, etc.

4.2.2 Condiciones facultativas legales

Las obras del proyecto, además de lo prescrito en el presente Pliego de Condiciones, se registrarán por:

Real Decreto 337/2014, de 9 de mayo, por el que se aprueban el Reglamento sobre condiciones técnicas y garantías de seguridad en instalaciones eléctricas de alta tensión y sus Instrucciones Técnicas Complementarias ITC-RAT 01 a 23 (BOE nº 139 de 09/06/2014).

Reglamento Electrotécnico para Baja Tensión de 2 de Agosto de 2.002.

Real Decreto 1955/2000, de 1 de diciembre, por el que se regulan las actividades de transporte, distribución, comercialización, suministro y procedimientos de autorización de instalaciones de energía eléctrica.

4.2.3 Condiciones para la ejecución por contrata

Además de las condiciones indicadas en los párrafos anteriores, la contrata está obligada al cumplimiento de la Reglamentación del Trabajo correspondiente, la contratación del Seguro Obligatorio, Subsidio Familiar y de Vejez, Seguro de Enfermedad y todas aquellas reglamentaciones de carácter social vigentes o que en lo sucesivo se dicten.

Por el cliente, se facilitarán las instrucciones complementarias que se precisen para las relaciones con la contrata.

4.3 Condiciones de los materiales

Los componentes fundamentales de los edificios están suficientemente definidos en el documento Memoria y en los Planos incluidos en el presente Proyecto.

La información se completa con la Relación de Materiales que figura en el Presupuesto.

Respecto a la obra civil se indica a continuación la calidad y preparación de los materiales a utilizar.

4.3.1 Rellenos

Los rellenos se realizarán con zahorras seleccionadas, en capas que no superarán los 0,30 m. de espesor, compactados hasta conseguir el 95% del Ensayo Proctor Modificado según el Pliego de Prescripciones Técnicas Generales para obras de Carreteras y Puentes (PG-3).

4.3.2 Hormigones

Será aplicable a la ejecución de los hormigones el contenido de la Instrucción para el proyecto y la ejecución de Obras de hormigón en masa o armado CÓDIGO ESTRUCTURAL, debiendo ser la resistencia característica a los 28 días de 150 y 220 kg/cm², entendiéndose por resistencia característica la indicada en dicha Instrucción CÓDIGO ESTRUCTURAL.

4.3.3 Aceros

El acero para armaduras para la ejecución de hormigón armado será del tipo AEH-400N y cumplirá las características geométricas y mecánicas indicadas en la EHE- 08.

4.4 Condiciones generales de ejecución de las obras

4.4.1 Excavaciones

Para la realización de las excavaciones se seguirán las normas establecidas a tenor de las características particulares de la cimentación del terreno.

Los productos de las excavaciones deberán ser depositadas en escombreras autorizadas.

4.4.2 Hormigones

Antes de verter hormigón sobre hormigón endurecido se limpiará la superficie de contacto mediante chorro de agua y aire a presión, y/o picado. El hormigón se

compactará por vibración hasta asegurar que se han rellenado todos los huecos, se ha eliminado el aire de la masa y refluye la lechada en la superficie.

Durante el primer período de endurecimiento, no se someterá al hormigón a cargas estáticas o dinámicas que puedan provocar su fisuración y la superficie se mantendrá húmeda durante 7 días, como mínimo, protegiéndola de la acción directa de los rayos solares.

No se podrá colocar hormigón cuando la temperatura baje de 2°C, ni cuando siendo superior se prevea que puede bajar de 0°C durante las 4S horas siguientes, ni cuando la temperatura ambiente alcance los 40°C. Se suspenderá el hormigonado cuando el agua de lluvia pueda producir deslavado del hormigón.

4.4.3 Encofrados

Los encofrados de madera o metálicos, serán estancos y estarán de acuerdo con las dimensiones previstas en el proyecto, será indeformables bajo la carga para la que están previstos y no presentarán irregularidades bruscas superiores a 2 mm, ni suaves superiores a 6 mm, medidos sobre la regla patrón de 1 m. de longitud. Su desplazamiento final, respecto a las líneas teóricas de replanteo, no podrá exceder de los 6 mm.

4.4.4 Tierras

Cualquier elemento metálico que no soporte tensión deberá estar conectado a la malla de tierra. El contacto de los conductores de tierra deberá hacerse de forma que quede completamente limpio y sin humedad.

5. PLIEGO DE CONDICIONES: OBRA CIVIL.

5.1 Objeto de pliego y descripción de las obras

El presente Pliego tiene por objeto definir las obras de ejecución de caminos y canalizaciones.

Incluye la definición de materiales, descripción del sistema de ejecución de las obras y criterios para la medición de las obras.

5.2 Disposiciones técnicas a tener en cuenta con carácter general

1. Real Decreto 1247/2008, de 18 de julio, por el que se aprueba la instrucción de hormigón estructural (CÓDIGO ESTRUCTURAL).
2. Real Decreto 256/2016, de 10 de junio, por el que se aprueba la Instrucción para la recepción de cementos (RC-16).
3. Pliego de Prescripciones Técnicas Generales para Obras de Carreteras y Puentes PG-3 de 1975.
4. Norma Básica de la Edificación (N.B.E.-A.E.) "Acciones en la edificación".
5. Norma Sismorresistente
6. Disposiciones vigentes de seguridad y salud en el trabajo y cuantas disposiciones complementarias relativas a estos Pliegos se hayan promulgado.

5.3 Materiales, dispositivos e instalaciones y sus características

5.3.1 Áridos para morteros y hormigones

Los áridos para morteros y hormigones cumplirán las condiciones que para los mismos se indican en el artículo correspondiente de la Instrucción de Hormigón estructural CÓDIGO ESTRUCTURAL

A la vista de los áridos disponibles, la Dirección Facultativa podrá establecer su clasificación disponiendo su mezcla en las proporciones y cantidades que se estimen convenientes.

El tamaño máximo del árido grueso estará de acuerdo con las modificaciones según la normativa del CÓDIGO ESTRUCTURAL.

5.3.2 Agua

El agua que se emplee en el amasado de los morteros y hormigones en general cumplirá las condiciones que prescribe el CÓDIGO ESTRUCTURAL.

5.3.3 Cemento

Se usará cemento Tipo II cumpliendo las condiciones prescritas en el Pliego de Condiciones para la recepción de aglomerantes hidráulicos (RC-16) y las indicadas en el artículo correspondiente de la citada Instrucción del CÓDIGO ESTRUCTURAL.

La dosificación mínima del cemento será la especificada en el CÓDIGO ESTRUCTURAL.

En los casos que determine el Proyecto o en su caso la Dirección Facultativa de las obras, el cemento a emplear cumplirá las condiciones de los resistentes a las aguas selenitosas u otros cementos especiales.

5.3.4 Morteros expansivos KN rellenos de huecos de hormigón

Se empleará para el relleno de orificios dejados por las espadas del encofrado para el hormigonado o para el relleno de huecos en hormigón.

La puesta en obra de este mortero se hará de la forma que en cada caso determine la Dirección de Obra.

Este mortero se obtendrá mediante adición al cemento de expansionantes de reconocido prestigio, removiéndolo bien y confeccionando a continuación el mortero en la forma habitual.

Se utilizará mortero 1:3 con una relación A/C de 0'5 y la proporción de expansión será del 3 % del peso del cemento.

5.3.5 Hormigones

La fabricación se realizará según lo establecido en el CÓDIGO ESTRUCTURAL

La consolidación del hormigón se hará mediante vibradores en número y potencia suficientes.

5.3.6 Aceros en redondos para armaduras

Todo el acero de este tipo será de dureza natural, tendrá un límite elástico característico como mínimo igual a 500 N/mm² (B-500 S), y cumplirá lo previsto en el CÓDIGO ESTRUCTURAL. Asimismo estará en posesión del Sello de Calidad del CIETSID, debiendo llevar grabadas las marcas de identificación s/norma UNE 36068:2011.

El material será acopiado en parque adecuado para su conservación y clasificación por tipos y diámetros, de forma que sea fácil el recuento, pesaje y manipulación en general.

Cuando se disponga acopiado sobre el terreno, se extenderá previamente una capa de grava o zahorras sobre el que se situarán las barras. En ningún caso se admitirá acero de recuperación.

5.3.7 Encofrados de madera de tabla

La madera para encofrados tendrá el menor número posible de nudos. Estos, en todo caso, tendrán un espesor inferior a la séptima parte (1/7) de la menor dimensión de la pieza. En general será tabla de dos y medios (2'5) centímetros. En los paramentos vistos que figuren en Proyecto, o que la Dirección Facultativa determine, serán de tabloncillo de cuatro y medio (4'5) a cinco (5) centímetros y necesariamente cepillado.

Al colocarse en obra, deberá estar seca y bien conservada, ofreciendo la suficiente resistencia para el uso a que se destinarán.

Se admiten variantes justificadas que requerirán aprobación específica previa de la Dirección Facultativa.

Los encofrados de madera de tabla para paramentos vistos, serán necesariamente de madera machihembrada, pudiendo recurrirse al empleo de paneles industriales tipo COFRECO. El número de puestas del encofrado para paramentos vistos no será superior a quince. Se tratarán las juntas entre paneles para evitar la pérdida de Techada.

Los encofrados de madera de tabla para paramentos no vistos podrían constituirse con tabla suelta, aunque en todo caso se dispondrán los medios adecuados para evitar la pérdida de Techada.

5.3.8 Encofrados de madera aglomerada

En los paramentos definidos en Planos y Memoria se utilizará como encofrado madera en paneles de aglomerado de espesor no inferior a 16 mm. Los tableros y paneles utilizados serán de dimensiones regulares, sin recortes ni añadidos, pudiendo la Dirección de Obra rechazar la disposición de los paneles, los cuales deberán tener las mayores dimensiones posibles. Las juntas entre paneles se tratarán para evitar la pérdida de Techada. El número de puestas máximo será de diez.

La superficie de los tableros y paneles será en todo caso plana y regular.

5.3.9 Encofrado metálico

Tanto por prescripción del Proyecto como por propuesta del Contratista aceptada por la Dirección de Obra, se utilizarán encofrados en base de chapa metálica. Dichos encofrados deberán contar con la rigidez suficiente para evitar abombamientos y desplazamientos, no admitiéndose, por otro lado, elementos que presenten abolladuras o desgarros.

5.3.10 Elementos de encofrado

Se entienden por elementos de encofrado los siguientes:

Berenjenos y junquillos, para matar aristas vivas o formar huellas. Estos elementos podrán ser de madera aunque es preferible que sean de material plástico, debiendo fijarse a los encofrados. Se dispondrán en todas aquellas aristas y líneas que fije la Dirección de Obra, debiendo poner especial cuidado en su alineación y en la disposición de las esquinas y vértices. Las dimensiones transversales de estos elementos deberán ser aprobadas por la Dirección de Obra.

Separadores del encofrado, para mantener las armaduras con el recubrimiento rígido. Estos elementos deberán ser de mortero de cemento cuando se trate de soportar parrillas planas o ferralla vertical con carga de hormigón de más de dos metros de altura. Para el caso de soporte de parrillas las piezas serán cúbicas, y con forma de mariposa para la ferralla de alzados. Queda prohibido la utilización de piezas cúbicas en alzados.

Para carga de hormigón inferior a dos metros de altura en alzados, o para soporte de parrillas de poco peso, se podrá utilizar elementos plásticos como separadores, con forma de disco, caballete, etc. Estos separadores no podrán utilizarse para barras mayores de D14. En todo caso deberán ser aprobadas por la Dirección de Obra.

Como soportes de parrillas podrán utilizarse patillas de ferralla, con rigidez suficiente.

El reparto de separadores y soportes por metro cuadrado de ferralla deberá ser suficiente para cumplir su cometido no debiendo colocarse más de los necesarios.

Espadas y latiguillos para atirantamiento de encofrados en alzados. Como norma general queda prohibida la utilización de latiguillos para el atirantamiento de encofrados entre sí. Para este cometido podrían utilizarse espadas recuperables o flejes perdidos. Las espadas recuperables podrán ser de modelos comerciales o con barra o alambre de armar. En ambos casos se alojarán, para su retirada posterior, en tubos rígidos de PVC embutidos en el hormigón. Estos tubos serán del menor diámetro posible para cumplir su misión y de rigidez suficiente para resistir el proceso de hormigonado. Deberán contar en su extremo con piezas troncocónicas plásticas que una vez retiradas favorezcan el sellado de estos orificios; Estos tubos plásticos deberán retirarse del núcleo del hormigón por calentamiento o tracción.

Como flejes perdidos se entienden piezas metálicas planas que queden perdidas una vez hormigonado: de este tipo de tirantes solo se admitirán aquéllas que permitan un descabezamiento de sus extremos y el posterior sellado con un elemento plástico. No se admite, pues, aquéllos que solo permiten el corte a ras de paramento de hormigón de la parte que sobresale.

Todos los orificios que queden en el hormigón debido a la colocación de espadas, deberán ser rellenados con un mortero ligeramente expansivo de forma que rellene la totalidad del hueco. La aplicación deberá hacerse preferiblemente con embudo en vertical. Este mortero será del mismo color del hormigón y en caso contrario deberá pintarse en los paramentos con Techada de forma que se dé el color de estos paramentos.

Todos los costes de estos elementos de encofrado y sus operaciones auxiliares se consideran incluidos en el precio del hormigón.

5.3.11 Elementos para entibaciones

Las entibaciones podrán efectuarse, salvo definición expresa, con elementos de madera o metálicos.

La madera que se destine a entibación de zanjás, apeos, cimbras, andamios y demás medios auxiliares, no tendrá otra limitación que la de ser sana y con dimensiones suficientes para ofrecer la necesaria resistencia, con objeto de poner a cubierto la seguridad de la obra y del personal.

Cuando se utilicen paneles metálicos, éstos deberán estar diseñados para cumplir con su misión resistente y estar dotados de los elementos necesarios para su manejo con garantías de fiabilidad y seguridad.

En entibaciones cuajadas se utilizarán preferentemente puntales metálicos.

Igualmente, y salvo orden en contra de la Dirección de Obra, podrán utilizarse carros de elementos de entibación a base de paneles metálicos apuntalados entre sí mediante husillos.

5.3.12 Materiales para rellenos

Los materiales a emplear en cada una de las capas de relleno vendrán fijados en los Planos o Memoria.

Cuando se utilicen las definiciones de suelos inadecuados, tolerables, adecuados o seleccionados, éstas harán referencia al Art. 330.3.1 del P.G.3.

En caso alternativo la calidad del relleno se fijará en Planos y Presupuesto así como la procedencia de estos materiales.

Las exigencias anteriores se determinarán de acuerdo con las normas de ensayo NLT-105/72, NLT-106/72, NLT-107/72, NLT-111/72, NLT-118/59 y N-LT-152/72.

5.3.13 Tierra vegetal

La tierra vegetal a suministrar para su colocación en obra habrá de ser de excelente calidad, el material estará lo más disgregado posible no admitiéndose la presencia de terrones o tormos. No contendrá piedras ni elementos extraños, así como ramas o vegetación. La procedencia deberá ser notificada previamente a la Dirección de Obra que podría exigir la presentación por escrito de la autorización del propietario de los terrenos para la retirada de esta tierra vegetal.

5.3.14 Tubos para canalizaciones eléctricas

Serán de policloruro de vinilo y se utilizarán en las conducciones entre registros. Serán de tipo rígido y sus espesores.

La longitud mínima de los tubos será de 6 metros y su unión se realizará con sistema de abocardado para machiembrado, convenientemente encolada.

5.3.15 Registros y obras de fábrica “in situ”

Se construirán con los materiales y según dimensiones especificados en los planos para cada uno de ellos, quedando afectado por las prescripciones exigidas para los materiales que los componen.

Los elementos complementarios normalizados como tapas y pates, deberán ser propuestos por el Contratista y aprobados por la Dirección de la Obra.

5.3.16 Marcos y tapas de registro

Los marcos y tapas de registro serán en todo caso de fundición nodular y de las dimensiones especificadas en los planos. Igualmente deberán contar con los elementos de cierre y maniobra que se especifiquen, y su procedencia deberá ser aprobada por la Dirección de Obra.

5.3.17 Pates trepadores

Los pates, con las dimensiones que figuran en los planos, serán de Polipropileno reforzado, Aluminio con taco de polipropileno o Fundición nodular con revestimiento epoxídico.

5.3.18 Análisis y ensayos de los materiales

En relación con cuanto se prescribe en este Pliego acerca de las características de los materiales, el Contratista está obligado a presenciar o admitir en todo momento, aquellos ensayos o análisis que la Dirección Facultativa de las obras juzgue necesario realizar para comprobar la calidad, resistencia y características de los materiales empleados o que hayan de emplearse.

La elección de los laboratorios, la determinación de los procedimientos y normas a aplicar para la realización de los ensayos y análisis, y el enjuiciamiento o interpretación de sus resultados, será de la exclusiva competencia de la Dirección Facultativa de las obras, cualquiera que sea el Centro o Laboratorio que hubiere designado o aceptado para su realización. A la vista de los resultados obtenidos, la Dirección Facultativa de

las obras podrá rechazar aquellos materiales que considere no responde a las condiciones del presente Pliego.

Todos los gastos que se originen por los ensayos y análisis de los materiales serán a cargo del Contratista.

5.3.19 Materiales en instalaciones auxiliares

Todos los materiales que emplee el Contratista en instalaciones y obras que parcialmente fueran susceptibles de quedar formando parte de las obras de modo provisional o definitivo cumplirán las especificaciones del presente Pliego, incluyendo lo referente a la ejecución de las obras, pudiendo la Dirección de Obra rechazarlos por entender que no cumplen los niveles de calidad mantenidos en este Pliego.

5.3.20 Materiales no especificados en el presente pliego

Los materiales no incluidos en el presente Pliego serán de primera calidad, debiendo presentar el Contratista, para recabar la aprobación de la Dirección Facultativa de las obras, cuantos catálogos, muestras, informes y certificados de los correspondientes fabricantes se estimen necesarios. Si la información no se considera suficiente, podrán exigirse los ensayos oportunos en los materiales a utilizar, con independencia del control de calidad propiamente dicho.

La Dirección Facultativa de las Obras podrá rechazar aquellos materiales que no reúnan a su juicio, la calidad y condiciones necesarios al fin a que han de ser destinados.

5.3.21 Presentación de muestras

Antes de ser empleados en obra los diferentes materiales que la constituyen y de realizar acopio alguno, el Contratista deberá presentar a la Dirección Facultativa de las obras las muestras correspondientes para que ésta pueda realizar los ensayos necesarios y decidir si procede la admisión de los mismos.

5.3.22 Materiales que no reúnan las condiciones

Cuando los materiales no fueran de la calidad prescrita en este Pliego o no tuvieran la preparación que en él se exige, o cuando a falta de prescripciones específicas de aquél se reconocieran que no eran adecuados para su fin, la Dirección Facultativa de las obras podrá dar orden al Contratista para que los reemplace por otros que satisfagan las condiciones establecidas, siendo los costes de esta sustitución a cargo del Contratista.

En caso de incumplimiento de esta orden, o transcurridos 15 días desde que se ordenó su retirada sin que ésta se haya producido, la Dirección Facultativa podrá proceder a retirarlo por cuenta y riesgo del Contratista y debiendo abonar éste los gastos ocasionados.

5.3.23 Responsabilidad del contratista

La recepción de los materiales no excluye la responsabilidad del Contratista sobre la calidad de los mismos, que quedará subsistente hasta que se reciban definitivamente las obras en que se hayan empleado, excepto a lo referente a vicios ocultos.

5.3.24 Cualificación de la mano de obra

Todo el personal empleado en la ejecución de los trabajos deberá reunir las debidas condiciones de competencia y comportamiento que sean requeridas a juicio de la Dirección Facultativa de las obras, quien podrá ordenar la retirada de la obra de cualquier dependiente y operario del Contratista que no satisfaga dichas condiciones, sea cual sea su cometido.

5.4 Ejecución y control de obras

5.4.1 Condiciones generales

El Contratista deberá conocer suficientemente las condiciones de las obras, de los materiales utilizables y de todas las circunstancias que puedan influir en la ejecución y en el coste de las obras, en la inteligencia de que, a menos de establecer explícitamente lo contrario en su oferta de licitación, no tendrá derecho a eludir sus responsabilidades ni a formular reclamación alguna que se funde en datos o antecedentes del Proyecto que puedan resultar equivocados o incompletos.

En la ejecución de las obras el Contratista adoptará todas las medidas necesarias para evitar accidentes y para garantizar las condiciones de seguridad de las mismas y su buena ejecución y se cumplirán todas las condiciones exigibles por la legislación vigente y las que sean impuestas por los Organismos competentes.

El Contratista está obligado al cumplimiento de las disposiciones vigentes en materia laboral, de Seguridad Social y de Seguridad e Higiene en el Trabajo y será el único responsable de las consecuencias de las transgresiones de dichas disposiciones en las Obras.

Como norma general, el Contratista deberá realizar todos los trabajos incluidos en el presente Proyecto adoptando la mejor técnica constructiva que cada obra requiera para su ejecución, y cumpliendo para cada una de las distintas unidades de obra las disposiciones que se describen en el presente Pliego. A este respecto se debe señalar que todos aquellos procesos constructivos emanados de la buena práctica de la ejecución de cada unidad de obra, y no expresamente relacionados en su descripción y precio, se consideran concluidos a efectos de Presupuesto en el precio de dichas unidades de obra.

5.4.2 Trabajos preliminares

Con conocimiento y autorización previa de la Dirección Facultativa el Contratista realizará a su cargo los accesos, acometidas eléctricas y de agua precisas para sus instalaciones y equipos de construcción, oficina, vestuarios, aseos y almacenes

provisionales para las obras, ocupación de terrenos para acopios e instalaciones auxiliares, habilitación de vertederos, caminos provisionales y cuantas instalaciones precise o sean obligadas para la ejecución de las obras.

El Contratista deberá señalizar las obras correctamente y deberá establecer los elementos de balizamiento y las vallas de protección que puedan resultar necesarias para evitar accidentes y será responsable de los accidentes de cualquier naturaleza causados a terceros como consecuencia de la realización de los trabajos y especialmente de los debidos a defectos de protección.

En las zonas en que las obras afecten a carreteras o caminos de uso público, la señalización se realizará de acuerdo con la Orden Ministerial del Ministerio de Obras Públicas de 14 de Marzo de 1960 y las aclaraciones complementarias que se recogen en la Orden de 31 de agosto de 1987 sobre señalización, balizamiento, defensa, limpieza y terminación de obras fijas en vías fuera de poblado.

5.4.3 Replanteo

El replanteo general de las obras se efectuará de acuerdo con lo dispuesto en el art. 8 del Pliego de Condiciones Generales del Estado. En el acta que al efecto ha de levantar el Contratista ha de hacer constar expresamente que se ha comprobado, a plena satisfacción suya, la correspondencia en planta y cota relativas, entre la situación de las señales fijas que se han construido en el terreno y las homólogas indicadas en los planos, donde están referidas las obras proyectadas, así como también que dichas señales son suficientes para poder determinar perfectamente cualquier parte de la obra proyectada de acuerdo con los planos que figuran en el Proyecto sin que se ofrezca ninguna duda sobre su interpretación.

En el caso de que las señales construidas en el terreno no existan o no sean suficientes para poder determinar alguna parte de la obra, la propiedad establecerá a su cargo, por medio de la Dirección Facultativa, las que se precisen para que puedan tramitarse y sea aprobada el Acta.

En obras de carácter lineal, y antes de la firma del Acta, es imprescindible confrontar las coordenadas, entre las diversas bases de replanteo de la obra; especialmente en cota z, en aquellos tramos que exijan una nivelación cuidadosa. El contratista comprobará

cuales son, si existen, las diferencias entre las coordenadas de las bases reflejadas en el proyecto y las reales, debiendo informar a la Dirección de la Obra las desviaciones observadas, evitando así, la ejecución de tramos defectuosos.

Una vez firmada el Acta por ambas partes, el Contratista quedará obligado a replantear por sí las partes de la obra según precise para su construcción, de acuerdo con los datos de los planos o los que le proporcione la Dirección Facultativa en caso de modificaciones aprobadas o dispuestas por la Propiedad. Para ello fijará en el terreno, además de las ya existentes, las señales y dispositivos necesarios para que quede perfectamente marcado el replanteo parcial de la obra a ejecutar.

La Dirección Facultativa, por si por el personal a sus órdenes, puede realizar todas las comprobaciones que estime oportunas sobre los replanteos parciales. También podrá, si así lo estima conveniente, replantear directamente con asistencia del Contratista las partes de la obra que desee, así como introducir modificaciones precisas en los datos de replanteo general del Proyecto. Si alguna de las partes lo estima necesario se levantará Acta de estos replanteos parciales y, obligatoriamente, en las modificaciones del replanteo general, debiendo quedar indicada en la misma los datos que se consideren necesarios para la construcción o modificación de la obra ejecutada.

Todos los gastos del replanteo general, así como los que se ocasionen al verificar los replanteos parciales y comprobación de replanteos, serán de cuenta del contratista. Los gastos de replanteo originados por cualquier variación debida a iniciativa de la Propiedad serán sufragados por ella.

El Contratista responderá de la conservación de las señales fijas comprobadas en el replanteo general y de las que indique la Dirección Facultativa de los replanteos parciales, no pudiéndose inutilizar ninguna sin su autorización por escrito. En el caso de que, sin dicha conformidad, se inutilice alguna señal, la Dirección Facultativa dispondrá se efectúen los trabajos necesarios para reconstruirla o sustituirla por otras, siendo de cuenta del Contratista los gastos que se originen. También podrá la Dirección Facultativa suspender la ejecución de las partes de obra que queden indeterminadas a causa de inutilizarse una o varias señales fijas, y ello hasta que sean sustituidas por otras una vez comprobadas y autorizadas.

Cuando el Contratista haya efectuado un replanteo parcial para determinar cualquier parte de la obra general o de las auxiliares, deberá dar conocimiento de ello a la Dirección Facultativa para que ésta realice su comprobación si así lo cree conveniente y para que autorice el comienzo de esa parte de la obra.

Con carácter general, y siempre que lo ordene la Dirección Facultativa, deberá replantearse el contorno de los alzados antes de empezar la ejecución de los mismos.

5.4.4 Acceso a las obras

El Contratista deberá conservar permanentemente a su costa el buen estado de las vías públicas y privadas utilizadas por sus medios como acceso a los tajos. Si se deterioran por su causa quedará obligado a dejarlas, al finalizar las obras, en similares condiciones a las existentes al comienzo.

Lo anterior es aplicable al paso a través de fincas no previstas en las afecciones del Proyecto si el Contratista ha conseguido permiso de su propietario para su utilización.

En tanto no se especifique expresamente en la Memoria o el Presupuesto, la apertura, construcción y conservación de todos los caminos de acceso y servicios de obra son a cargo del Contratista.

5.4.5 Excavaciones

El movimiento de tierras se realizará de acuerdo con las rasantes, anchos y taludes que figuran en los planos y las que determine la Dirección Facultativa.

El Adjudicatario asumirá la obligación de ejecutar estos trabajos atendiendo a la seguridad de las vías públicas y de las construcciones colindantes y aceptará la responsabilidad de cuantos daños se produzcan por no tomar las medidas de precaución, desatender las órdenes del Director Facultativo o su representante o por defectuosa ejecución de los trabajos indicados.

Deberán ejecutarse todas las entibaciones necesarias para garantizar la seguridad de los operarios, edificaciones, elementos de sustentación de instalaciones, siendo el Contratista responsable de los daños causados por no tomar las debidas precauciones.

El coste de las entibaciones se entiende comprendido en los precios fijados en los cuadros, salvo especificación en contra en Presupuesto.

Todos los paramentos de las zanjas y pozos quedarán perfectamente refinados y los fondos nivelados y limpios por completo.

Será por cuenta del Contratista la conservación en perfectas condiciones y la reparación, en su caso, de todas las averías de cualquier tipo, causadas por las obras de movimiento de tierras en las conducciones públicas o privadas de agua, electricidad, teléfonos, saneamiento, etc.

Asimismo y salvo especificación en contra en el Presupuesto, será de cuenta del Contratista los bombeos y agotamientos de la zanja o excavación para garantizar un trabajo en seco que asegure la calidad de la obra.

El Contratista será responsable de cualquier error de alineación o rasante, debiendo rehacer, a su costa, cualquier clase de obra indebidamente ejecutada.

En el caso en que el relleno se vaya a realizar con productos de excavación todos los materiales sobrantes se deberán transportar a vertedero estando incluido en el precio la carga, el transporte y el acondicionamiento del vertedero, así como los costes y responsabilidades inherentes a su utilización que serán de cuenta del Adjudicatario, éste deberá informar previamente a la Dirección Facultativa de la ubicación y características del mismo.

Se cumplirán además todas las disposiciones generales, que sean de aplicación, de la Ordenanza General de Seguridad e Higiene en el Trabajo.

Todas las canalizaciones que existan en la zona de excavación o próximas a ella, tanto si figuran o no en Proyecto, deberán ser localizadas previamente, y desviadas provisional o definitivamente por el Contratista, o reparadas en caso de rotura, cuyo coste se entiende incluido en los precios sin que el Contratista pueda hacer reclamación alguna en este sentido a la Propiedad. La aproximación a ellos deberá realizarse mediante excavación manual hasta recubrir totalmente el tramo afectado.

Durante la ejecución de los trabajos, se deben examinar con frecuencia, sobre todo si se trata de voladuras, los taludes de los cortes y zonas adyacentes, llevando a cabo las obras de saneo necesarias con la mayor celeridad posible para evitar el deterioro que suele aumentar con el tiempo de exposición.

Se podrán emplear sistemas de excavación clasificada o no clasificada, es decir, clasificando las tierras por su dureza o admitiendo una única categoría (no clasificada) de "todo terreno".

Para la excavación clasificada se consideran tres tipos generales: Excavación en roca (uso de explosivos), Excavación en tierras de tránsito (uso de excavadoras pesadas) y Excavación en terreno blando (puede realizarse a mano o a máquina).

En el precio de la excavación van incluidas las operaciones adicionales necesarias para efectuar un acopio separado, y dentro de la zona de servidumbre dispuesta, de la capa de tierra vegetal que se extraiga de la zona superior de la excavación en las zonas de cultivo, así como las necesarias para posibles acopios intermedios de los productos de excavación.

Cuando la base de la zanja presente malas condiciones, a juicio de la Dirección Facultativa, podrá instalarse una base granular; aumentando para ello la profundidad necesaria de excavación con una anchura igual a la base de la zanja proyectada.

El ritmo de las excavaciones quedará supeditado a las instrucciones de la Dirección de Obra y otras prescripciones de este Pliego. En cualquier caso no se permitirá el ejecutar excavaciones que se prevea vayan a quedar abiertas por un espacio de tiempo en que puedan verse afectadas por las condiciones climatológicas.

5.4.6 Rellenos de tierras

Los rellenos no se ejecutarán sin la autorización expresa de la Dirección Facultativa.

No se aceptarán rellenos con detritos ni escombros procedentes de derribos o demoliciones, debiéndose emplear en los mismos los materiales más adecuados a tal fin.

El relleno de las zanjas se podrá realizar con materiales de excavación, si bien retirando los elementos de tamaño superior a 5 cm. El relleno se hará en tongadas de espesor no superior a 40 cm, compactando adecuadamente, hasta la cota de restitución de la tierra vegetal, desde donde se continuará con la tierra vegetal previamente seleccionada.

En el precio del relleno se considera incluido la carga y transporte en caso de haber tenido que efectuar acopios intermedios.

En el caso de rellenos de obras civiles lineales en que haya que rellenar trasdoses a ambos lados, este relleno se efectuará - obligatoriamente de forma simétrica, ascendiendo con el mismo de forma simultánea en ambos lados.

La Dirección Facultativa establecerá la zonificación y número de pruebas o ensayos de compactación, que deberán realizarse por un laboratorio homologado. El costo de estos ensayos de control sistemático será a cargo del Contratista. No se autoriza el relleno de una capa superior si previamente no se han realizado los ensayos de compactación de la capa inferior y sus resultados han sido satisfactorios a criterio de la Dirección Facultativa.

Los ensayos de PM., Proctor Modificado, se realizarán según la Norma Orden FOM/3460/2003, de 28 de noviembre, por la que se aprueba la norma 6.1-IC "Secciones de firme", de la Instrucción de Carreteras.

Los asientos producidos en las excavaciones de obras de fábricas o en zanjas de la conducción durante el período de garantía deberán reponerse bien superficialmente o sustituyendo el relleno existente según lo indique la Dirección Facultativa a cargo del Contratista de la obra, incluyendo los daños que como consecuencia de los asientos o de la propia reparación puedan producirse.

Se observarán asimismo las especificaciones al respecto contenidas en el art. 321 del PG-3.

5.4.7 Obras de hormigón en masa o armado

5.4.7.1 Consideraciones generales

En la ejecución de todas las obras de hormigón, ya sean en masa o armado, se seguirá en todo momento las prescripciones impuestas en la vigente instrucción para el proyecto

y ejecución de obras de hormigón en masa o armado, según el CÓDIGO ESTRUCTURAL y las observaciones de la Dirección Facultativa de la Obra.

El Nivel de Control para los Hormigones será el que se define en Planos y Memoria.

El Contratista antes de iniciar el hormigonado de un elemento informará a la Dirección Facultativa, sin cuya autorización no podrá iniciarse el vertido del hormigón.

En los ensayos de control, en caso de que la resistencia característica resultara inferior a la carga de rotura exigida, el Contratista estará obligado a aceptar las medidas correctoras que adopte la Dirección de la Obra, reservándose siempre ésta el derecho a rechazar el elemento de obra o bien a considerarlo aceptable, pero abonable a precio inferior al establecido en el Cuadro para la unidad de que se trata.

El control de calidad del hormigón y sus materiales componentes se ajustará a lo previsto en la Instrucción del CÓDIGO ESTRUCTURAL.

Respecto de los criterios de aceptación de un hormigón cuyos ensayos dan una resistencia de entre 0'9 y 1'0 fck se estará a lo dispuesto en el CÓDIGO ESTRUCTURAL, con la imposición de las siguientes sanciones económicas:

$$PA = (0,7 + 3(k - 0,9)) pp$$

Donde:

Pa = precio abono

K = (Fck resultado)/(Fck proyecto)

pp = Precio proyecto

En caso de resistencia inferior al 90 % de la exigida, la Dirección de Obra podrá elegir entre la demolición del elemento, su aceptación mediante refuerzo si procede, o su aceptación sin refuerzo. En estos dos últimos casos la Dirección establecerá el precio a pagar.

Las decisiones derivadas del control de resistencia se ajustarán a lo previsto en la Instrucción del CÓDIGO ESTRUCTURAL.

El Contratista si así se ordena suministrará sin cargo a la Dirección de Obra, o a quien ésta designe, las muestras necesarias para la ejecución de los ensayos.

Los hormigones preparados en Planta se ajustarán a la Norma del CÓDIGO ESTRUCTURAL.

5.4.7.2 Ejecución de las obras

La ejecución de las obras de hormigón en masa o armado incluye, entre otras, las operaciones siguientes:

5.4.7.3 Preparación del tajo

Antes de verter el hormigón fresco, sobre la roca o suelo de cimentación o sobre la tongada inferior de hormigón endurecido, se limpiarán las superficies incluso con chorro de agua y aire a presión, y se eliminarán los charcos de agua que hayan quedado.

Previamente al hormigonado de un tajo, la Dirección de la Obra, podrá comprobar la calidad de los encofrados pudiendo exigir la rectificación o refuerzo de éstos si a su juicio no tienen la suficiente calidad de terminación o resistencia.

También podrá comprobar que las barras de las armaduras se fijen entre sí mediante las oportunas sujeciones, no permitiéndose la soldadura excepto en mallazos preelaborados, se mantendrá la distancia de las armaduras al encofrado, de modo que quede impedido todo movimiento de aquella durante el vertido y compactación del hormigón, y permitiéndose a este envolver los separadores sin dejar coqueras. Estas precauciones deberán extremarse con los cercos de los soportes y armaduras de las placas, losas o voladizos, para evitar su descenso.

No obstante estas comprobaciones no disminuyen en nada la responsabilidad del Contratista en cuanto a la calidad de la obra resultante.

Para iniciar el hormigonado de un tajo se saturará de agua la superficie existente o tongada anterior y se mantendrán húmedos los encofrados.

5.4.7.4 Transporte del hormigón

Para el transporte del hormigón se utilizarán procedimientos adecuados para que las masas lleguen al lugar de su colocación sin experimentar variación sensible de las

características que poseían recién amasadas; es decir, sin presentar disgregación, intrusión de cuerpos extraños, cambios apreciables en el contenido de agua, etc.

Especialmente se cuidará de que las masas no lleguen a secarse tanto que se impida o dificulte su adecuada puesta en obra y compactación.

Cuando se empleen hormigones de diferentes tipos de cemento, se limpiará cuidadosamente el material de transporte antes de hacer el cambio de conglomerante.

5.4.7.5 *Puesta en obra del hormigón*

Como norma general, no deberá transcurrir más de una hora (1 h.) entre la fabricación del hormigón y su puesta en obra y compactación. Podrá mortificarse este plazo si se emplean conglomerantes o aditivos especiales: pudiéndose aumentar, además, cuando se adopten las medidas necesarias para impedir la evaporación del agua o cuando concurren favorables condiciones de humedad y temperatura. En ningún caso se tolerará la colocación de obra de masas que acusen un principio de fraguado, segregación o desecación.

No se permitirá el vertido libre del hormigón desde alturas superiores a dos metros y medio (2'5 m.) quedando prohibido el arrojarlo con la pala a gran distancia, distribuirlo con rastrillos, hacerlo avanzar más de un metro (1 m.) dentro de los encofrados, o colocarlo en capas o tongadas cuyo espesor sea superior al que permita una compactación completa de la masa.

Tampoco se permitirá el empleo de canaletas y trompas para el transporte y vertido del hormigón, salvo que la Dirección de Obra lo autorice expresamente en casos particulares.

Como norma general se recurrirá sistemáticamente a la puesta en obra del hormigón mediante bomba excepto en aquellos casos en que sea factible el vertido directo, y con caída de menos de 2'5 m., desde las canaletas propias de un camión hormigonera. El importe del bombeo del hormigón está incluido en el precio de esta unidad de obra.

5.4.7.6 Compactación del hormigón

Salvo en los casos especiales, la compactación del hormigón se realizará siempre por vibración, de manera tal que se eliminen los huecos y posibles coqueras, sobre todo en los fondos y paramentos de los encofrados, especialmente en los vértices y aristas y se obtenga un perfecto cerrado de la masa sin que llegue a producirse segregación.

El proceso de compactación deberá prolongarse hasta que refluya la pasta a la superficie.

Si se avería uno de los vibradores empleados y no se puede sustituir inmediatamente, se reducirá el ritmo del hormigonado, o el Contratista procederá a una compactación por apisonado aplicado con barra, suficiente para terminar el elemento que se está hormigonado, no pudiéndose iniciar el hormigonado de otros elementos mientras no se haya reparado o sustituido el vibrador averiado.

Las juntas de hormigonado no previstas en los planos, se situarán en dirección lo más normal posible a la de las tensiones de compresión.

Antes de reanudar el hormigonado se limpiará la junta de toda suciedad o árido que haya quedado suelto y se retirará la capa superficial de mortero, dejando los áridos al descubierto.

Realizada la operación de limpieza, se humedecerá la superficie de la junta, sin llegar a encharcarla, antes de verter el nuevo hormigón.

En ningún caso se pondrá en contacto hormigones fabricados con diferentes tipos de cemento que sean incompatibles entre sí.

En cualquier caso, teniendo en cuenta lo anteriormente señalado, el Contratista propondrá a la Dirección de Obra, para su V' B' o reparos, la disposición y forma de las juntas entre tongadas o de limitación de tajo que estime necesarias para la correcta ejecución de las diferentes obras y estructuras previstas, con suficiente antelación a la fecha en que se prevean realizar los trabajos, antelación que no será nunca inferior a quince días (15).

5.4.7.7 Acabado del hormigón

Las superficies del hormigón deberán quedar terminadas de forma que presenten buen aspecto, sin defectos ni rugosidades.

Si a pesar de todas las precauciones apareciesen defectos o coqueras, se picará y rellenará con mortero especial aprobado por la D.F. del mismo color y calidad que el hormigón, para lo cual se pintará adecuadamente tras su puesta en obra.

En las superficies no encofradas el acabado se realizará con el mortero del propio hormigón. En ningún caso se permitirá la adición de otro tipo de mortero e incluso tampoco aumentar la dosificación en las masas finales del hormigón.

5.4.7.8 Observaciones generales respecto a la ejecución

Durante la ejecución se evitará la actuación de cualquier carga estática o dinámica que pueda provocar daños en los elementos ya hormigonados. Se recomienda que en ningún momento la seguridad de la estructura durante la ejecución sea inferior a la prevista en el proyecto para la estructura en servicio.

Se adoptarán las medidas necesarias para conseguir que las disposiciones constructivas y los procesos de ejecución se ajusten en todo a lo indicado en el proyecto.

En particular, deberá cuidarse de que tales disposiciones y procesos sean compatibles con las hipótesis consideradas en el cálculo especialmente en lo relativo a los enlaces (empotramientos, articulaciones, apoyos simples, etc.).

5.4.7.9 Desencofrado

Tanto en los distintos elementos que constituyen el encofrado (costeros, fondos, etc.), como los apeos y cimbras, se retirarán sin producir sacudidas ni choques en la estructura, recomendándose, cuando los elementos sean de cierta importancia, el empleo de cuñas, cajas de arena, gatos u otros dispositivos análogos para lograr un descenso uniforme de los apoyos.

Las operaciones anteriores no se realizarán hasta que el hormigón haya alcanzado la resistencia necesaria para soportar con suficiente seguridad y sin deformaciones excesivas, los esfuerzos que va a estar sometido durante y después del desencofrado

o descimbramiento. Se recomienda que la seguridad no resulte en ningún momento inferior a la prevista para la obra en servicio.

Se pondrá especial atención en retirar todo elemento de encofrado que pueda impedir el libre juego de las juntas de retracción o dilatación, así como de las articulaciones, si las hay.

A título de orientación pueden utilizarse los plazos de desencofrado o descimbramiento dados por la fórmula expresada en la Instrucción del CÓDIGO ESTRUCTURAL.

La citada fórmula es sólo aplicable a hormigones fabricados con cemento portland y en el supuesto de que su endurecimiento se haya llevado a cabo en condiciones ordinarias.

En la operación de desencofrado es norma de buena práctica mantener los fondos de vigas y elementos análogos, durante doce horas, despegados del hormigón y a unos dos o tres centímetros del mismo, para evitar los perjuicios que pudiera ocasionar la rotura, instantánea o no, de una de estas piezas al caer desde gran altura.

Dentro de todo lo indicado anteriormente el desencofrado deberá realizarse lo antes posible, con objeto de iniciar cuanto antes las operaciones de curado.

5.4.7.10 Curado

El curado deberá realizarse manteniendo húmedas las superficies de los elementos de hormigón. Podrá hacerse mediante riego directo que no produzca deslavados o por otros sistemas capaces de aportar la humedad necesaria, aconsejándose el uso de arpilleras humedecidas.

El no efectuar las operaciones de curado es causa de penalización. Esta será impuesta por la Dirección Facultativa en la cuantía que estime oportuno, no teniendo derecho el Contratista a reclamación alguna por este concepto.

5.4.7.11 Armaduras a emplear en hormigón armado

Las armaduras se colocarán limpias, exentas de toda suciedad, grasa y óxido no adherente. Se dispondrán de acuerdo con las indicaciones de los planos, y se fijarán entre sí mediante las oportunas sujeciones manteniéndose mediante piezas adecuadas la distancia al encofrado, de modo que quede impedido todo movimiento de las

armaduras durante el vertido y compactación del hormigón y permitiendo a éste envolverlas sin dejar coquetas.

No se admitirá el soldado de barras entre sí, salvo en el caso de mallazos pre-elaborados.

Estas precauciones deberán extremarse con los cercos de los soportes y armaduras del trasdós de placas, losas o voladizos, para evitar su descenso.

Los empalmes y solapes serán los indicados en los Planos, o en caso contrario se dispondrán de acuerdo con lo prescrito en la Instrucción del CÓDIGO ESTRUCTURAL.

La separación de las armaduras paralelas entre sí será superior a su diámetro y mayor de un centímetro.

La separación de las armaduras a la superficie del hormigón será por lo menos igual al diámetro de la barra, y en todo caso lo que se marque en planos.

Antes de comenzar las operaciones de hormigonado, el Contratista deberá obtener la Dirección de Obra, la aprobación de las armaduras colocadas.

En el caso de tener que recurrir a operaciones para el modificación de posición de barras, introducción de nuevas barras en hormigón endurecido, etc., se deberá contar en todo caso con la aprobación de la Dirección de Obra del método que se proponga.

5.4.8 Encofrados

5.4.8.1 Ejecución de obra

Las cimbras y encofrados, así como las uniones de sus distintos elementos, poseerán una resistencia y rigidez suficiente para resistir, sin asientos ni deformaciones perjudiciales, las cargas, fijas y variables y acciones de cualquier naturaleza que puedan producirse sobre ellos como consecuencia del proceso de hormigonado y especialmente, las debidas a la compactación de la masa.

Los límites máximos de los movimientos de los encofrados serán de 5 mm para los movimientos locales y la milésima de la luz para los de conjunto.

Cuando la luz de un elemento sobrepase los 6 m. se dispondrá el encofrado de manera que, una vez desencofrada y cargada la pieza, ésta presente una ligera contraflecha (del orden del milésimo de la luz), para conseguir un aspecto agradable.

Los encofrados serán suficientemente estancos para impedir pérdidas apreciables de Techada, dado el modo de compactación previsto. Los distintos tipos de encofrados para cada paramento se reflejan en Planos o Memoria.

Las superficies interiores de los encofrados aparecerán limpias en el momento del hormigonado. Para facilitar esta limpieza en los fondos de pilares y muros, deberán disponerse aberturas provisionales en la parte inferior de los encofrados correspondientes.

Cuando sea necesario, y con el fin de evitar la formación de fisuras en los paramentos de las piezas, se adoptarán las oportunas medidas para que los encofrados no impidan la libre retracción del hormigón.

Los encofrados de madera se humedecerán para evitar que absorban el agua contenida en el hormigón. Por otra parte, se dispondrán las tablas de madera que se permita su libre entumecimiento, sin peligro de que se originen esfuerzos o deformaciones anormales.

El Contratista adoptará las medidas necesarias para que las aristas vivas del hormigón resulten bien acabadas; colocando, si es preciso, angulares (metálicos o plásticos) en las aristas exteriores del encofrado, o utilizando otro procedimiento similar en su eficacia.

Sin embargo será exigible la utilización de berenjenas para achaflanar dichas aristas en los casos en que se prevea en los planos o por orden de la Dirección de Obra. No se tolerarán imperfecciones mayores de 5 mm en las líneas de las aristas. Su coste está incluido en el precio de m de encofrado.

Cuando se encofren elementos de gran altura y pequeño espesor para hormigonar de una vez, se deberán prever en las paredes laterales de los encofrados ventanas de control, de suficiente dimensión para permitir desde ellas la compactación del hormigón. Estas aberturas se dispondrán a una distancia vertical y horizontal no mayor de un metro (1 m.) y se cerrarán cuando el hormigón llegue a su altura.

Al objeto de facilitar la separación de las piezas que constituyen los encofrados podrá hacerse uso de desencofrantes, con las precauciones pertinentes y los mismos no deberán contener sustancias perjudiciales para el hormigón.

A título orientativo se señala que podrán emplearse como desencofrantes los barnices antiadherentes compuestos de siliconas, o preparados a base de aceites solubles en agua o grasa diluida, evitando el uso de gas-oil, grasa corriente, o cualquier otro producto análogo.

Todas las operaciones, mermas, elementos auxiliares, etc., necesarias para dar forma al encofrado, a sus encuentros con tuberías u otros elementos, y demás, se consideran incluidos en el precio del m2 de encofrado.

5.4.9 Montajes pates trepadores

La colocación de los pates trepadores se ejecutará introduciéndolos a presión en orificios practicados al efecto. Estos orificios se ejecutarán mediante taladro sobre el hormigón existente y tendrán las dimensiones especificadas por el fabricante o los que dicte en su caso la Dirección de Obra.

En el caso de utilizarse pates de fundición, éstos se introducirán en un orificio más holgado y se anclarán mediante la utilización de resinas epoxídicas o morteros de ligera expansión.

Los pates una vez colocados quedarán perfectamente alineados tanto vertical como horizontalmente dentro del pozo de registro.

La separación entre pates será de 30 cm., colocando el primero de ellos a 50 cm. del acceso.

La colocación de los pates se hará de tal forma que la presión ejercida para su introducción en los orificios taladrados no cause ningún desperfecto en el propio pate.

5.4.9.1 Pruebas a someter a los pates colocados

Los pates trepadores serán sometidos a pruebas de tracción y presión vertical una vez colocados en los registro

La fuerza mínima a la que serán sometidos a tracción será de 400 kg, no permitiéndose arrancamientos ni movimientos de éstos.



La presión vertical mínima a la que se someterán será de 200 kg, no permitiéndose como en el caso anterior ni arrancamientos ni movimientos de los pates trepadores.

Es obligación del Contratista disponer todo lo preciso para las pruebas y facilitar los aparatos de medida necesarios para realizar éstos, sin abono alguno ya que su coste está incluido en los precios de colocación.

6. CENTRO DE SECCIONAMIENTO

6.1 OBJETO Y CAMPO DE APLICACIÓN

El objeto es determinar las condiciones técnicas mínimas aceptables para la ejecución de las obras de construcción de centros de transformación en edificio prefabricado.

Estas obras consisten en el suministro e instalación de los materiales necesarios para la construcción de centros de transformación en edificios.

La alteración de estas condiciones sólo será válida si ha sido propuesta expresamente mediante escrito a la Dirección de Obra (a estos efectos no son válidas otras condiciones impresas propuestas) y está aceptada por la representación legal de la propiedad.

6.2 REGLAMENTACIÓN

Los centros de transformación en edificios deberán ser ejecutados en concordancia con los siguientes Reglamentos, Normas y Especificaciones.

- 1) Ordenanza de Trabajo de las Industria de Energía Eléctrica (Orden de 30-07-70)
- 2) Ordenanzas Generales de Seguridad e Higiene en el Trabajo (B.O.C.16-03-71)
- 3) Reglamento sobre Centrales Eléctricas, Subestaciones y Centrales de Transformación.
- 4) Otras especificaciones técnicas concretas dadas por el Director de Obra de la propiedad
- 5) Es de aplicación general y preferentemente en este Pliego de Condiciones, la Normativa UNE, Recomendaciones UNESA, Normas la propiedad, y como alternativa, las Normas de prestigio internacional reconocido que en cada caso se citen.

6.3 INSTALACIÓN ELÉCTRICA

Celdas de media tensión

Una vez descargadas con ayuda de una grúa, se alineará la primera celda exactamente sobre su fundación, y se fijará provisionalmente para deslizamientos. Las demás celdas se irán adosando sucesivamente a las ya colocadas, ayudándose cuidadosamente por medio de palancas si necesario.

Después de haber situado en su lugar todas las celdas, se alineará el conjunto y se ensamblarán entre sí, mediante los tornillos necesarios.

A continuación, se procederá a montar las cubreras, puertas y paneles.

Al objeto de asegurar el correcto funcionamiento de los aparatos de corte y seccionamiento, es imprescindible procurar una correcta nivelación. Las celdas deberán descansar sobre sus 4 puntos de apoyo y todo el grupo sobre el mismo plano, de tal forma que, no existan deformaciones por alabeos de las superficies de apoyo, por esfuerzos ejercidos por el amarre mecánico de las celdas adyacentes mal asentadas o por el esfuerzo de las barras de unión de los polos de los interruptores-seccionadores.

Una vez acoplados todos los grupos, se unirán a barras colectoras mediante puentes de unión con tornillos, teniendo en cuenta efectuar cuidadosamente el apriete de dichos tornillos, acopiándose a continuación las barras de tierra.

A continuación, se procederá al anclaje de la celda a la fundación.

Antes de introducirlos cables, las unidades deben estar definitivamente ancladas en su fundación. Para el montaje de los cables se retiran las partes desmontables de la placa de fondo para dejar libre acceso a la zona de trabajo, marcándolas debidamente con el fin de que, posteriormente puedan ser colocadas en su correspondiente lugar.

Con temperaturas inferiores a 0º C, no deben ser instalados los cables, pues pueden sufrir daños en el aislamiento al curvarlos.

Empujando lentamente desde abajo, y al mismo tiempo tirando desde arriba de los cables, se introducen estos en la unidad.

Deberá evitarse que el extremo del cable choque contra alguna parte inferior de la unidad con el riesgo de arañarlo.

Es importante colocar los cables de tal manera que, sus extremos puedan subirse unos 50 cms. para la preparación de las botellas o para la fijación de terminales.

Durante la operación de montaje de celdas, se establecerá la continuidad de todo el circuito general de tierra de las celdas.

La conexión exterior al circuito de tierra puede realizarse en cualquiera de las celdas a conveniencia.

Transformador

El transformador será depositado, lo más próximo a su celda.

Desde allí, será arrastrado preferentemente sobre planchas metálicas, hasta su celda, colocándolo sobre las vigas de sustentación.

Cuadros de B.T.

Los cuadros de baja tensión modulares se recibirán sobre el parámetro asignado, anclándolo al bastidor instalado a tal efecto.

Puentes de Alta y Baja tensión

La conexión entre las celdas media tensión y el transformador se realizará con cable de aislamiento seco de 12/20 kV.

Los cables de alimentación al transformador saldrán de su celda media tensión correspondiente, discurrirán por la canal de cables y por el tubo, hasta los bornes del transformador.

La disposición por los canales y tubos será la más corta, teniendo en cuenta los radios de curvatura a que deben someterse los cables, que serán los que marquen los fabricantes, y la norma UNE correspondiente.

Las conexiones desde el transformador al cuadro de B.T., se realizarán con el número de ternas de cables indicado en el proyecto, tendido por el recorrido más corto posible, sin que dificulte la colocación del transformador.

La longitud y disposición de estos cables, será la necesaria para permitir el cambio de transformador, sin necesidad de sustituirlos.

Se tendrá especial cuidado en colocar los cables de modo que no tapen, ni siquiera parcialmente, los huecos o rejillas de ventilación, procurando dejarlos bien peinados y colocados de modo que la evacuación de calor sea la mejor posible.

El cable deberá estar cortado con sierra y no con tijera o cizalla, colocándose en los extremos el terminal a compresión correspondiente a la sección del cable, no permitiendo en ningún caso ampliar el diámetro primitivo del orificio de dicho terminal.

Alumbrado

Los puntos de luz estarán colocados sobre soportes rígidos y dispuestos de manera que los aparatos de seccionamiento no queden en una zona de sombra. Permitirán además la lectura correcta de los aparatos de medida y se situarán de tal manera que la sustitución de lámparas pueda efectuarse sin necesidad de interrumpir la tensión y sin peligro para el operario.

Los interruptores de alumbrado se situarán en la proximidad de las puertas de acero.

Red de tierras

Se dispondrán dos instalaciones de puestas a tierra independientes entre sí, una puesta a tierra de protección (general) y otra puesta a tierra de servicio (neutros de baja tensión).

Las uniones y conexiones se realizarán mediante elementos apropiados, de manera que aseguren la perfecta unión. Estarán dimensionados a fin de que no experimenten calentamientos superiores a los del conductor al paso de la corriente. Así mismo estarán protegidos contra la corrosión galvánica.

Puesta a tierra de Protección (general)

Se instalará el electrodo de puesta a tierra, formado por picas de 14 mm. de diámetro de acero cobreado de 2 metros de longitud y conductor de cobre desnudo de 50 mm² de sección.

Para el cálculo de la configuración y del número de picas a colocar se utilizará el método de cálculo y proyecto de instalaciones de puesta a tierra para centros de transformación conectados a redes de tercera categoría, aprobado por la Dirección General de la Energía del Ministerio de industria, con fecha 2 de febrero de 1989.

Cuando el CT esté ubicado en un edificio que tenga sótano u otro impedimento que no permita instalar las picas en el propio CT, se podrán instalar las citadas picas fuera de CT, colocadas en hilera en una zanja de 0,8 metros de profundidad, calculando el número de picas a instalar y su separación según el método de cálculo indicado anteriormente; en este caso la conexión desde el CT hasta la primera pica se realizará con cable aislado de 0,6/1 kV RV o DV.

Las puertas y rejillas metálicas que den al exterior del Centro, no tendrán contacto eléctrico con masas conductoras susceptibles de quedar sometidas a tensión debido a defectos o averías.

En el piso se instalará una mallazo electrosoldado con redondos de diámetro no inferior a 6 mm., formando una retícula no inferior a 30 x 30 cm. Este mallazo se conectará como mínimo en dos puntos preferentemente opuestos a la puesta a tierra de protección del centro.

Todas las partes metálicas empleadas en la fijación de los materiales de alta tensión y la cuba del transformador de potencia, irán unidas a la red de tierras.

Puesta a tierra de servicio (neutro de B.T.)

Con objeto de independizar los sistemas de puesta a tierra de protección y de servicio, la puesta a tierra del neutro se realizará con cable de Cu., aislado de 0,6/1 kV, RV o DV de 50 mm² de sección, protegido con tubo de PVC de grado de protección 7.

La línea de tierra partirá del borne de B.T. del neutro transformador, y se llevará por una zanja de 0,8 metros de profundidad con picas de 14 mm. de diámetro de acero cobreado de 2 metros de profundidad.

La distancia de la toma de tierra al punto más próximo del centro de transformación no será inferior a 20 metros.

Una vez conectada la red de puesta a tierra de servicio al neutro de la red de B.T., el valor de esta resistencia de puesta a tierra general deberá ser inferior a 10 ohmios.

7. LÍNEA AÉREA

7.1 OBJETO

El objeto es la definición de los requisitos que han de cumplir el suministro e instalación de los materiales necesarios en la construcción del tramo aéreo de la Línea de Media Tensión en proyecto.

7.2 EJECUCIÓN DEL TRABAJO

Corresponde al Contratista la responsabilidad en la ejecución de los trabajos que deberán realizarse conforme a las reglas de la buena práctica.

7.2.1 Replanteo de apoyos

El servicio de topografía del Contratista comprobará los vértices y alineaciones que figuran en los planos de planta y perfil del Proyecto, con el fin de restituir sobre el terreno las banderas y estacas que hubieran desaparecido. Igualmente, se comprobará el perfil especialmente en aquellos puntos donde la distancia de los conductores al terreno sea menor, procediéndose a la toma de datos de todos aquellos nuevos elementos, tales como edificaciones, vías de comunicación, líneas, etc., que pudieran haber aparecido o hubieran sido omitidos en el levantamiento del Proyecto.

La situación de cada apoyo sobre el terreno se marcará de la forma siguiente:

Apoyos de alineación: Se realizará con tres estacas clavadas en el terreno. La estaca central determina el eje del apoyo y llevará rotulado el número del mismo; las otras dos estacas se pondrán equidistantes de la central en la dirección de la alineación (una hacia el origen y otra hacia el final de la línea) e irán marcadas con la letra "A". En terreno rocoso se admitirán clavos o señales de pintura.

Apoyos de ángulo: Se realizará con cinco estacas clavadas en el terreno. La central determina el eje del apoyo y llevará el número del mismo. La bisectriz del ángulo formado por las dos alineaciones irá definida mediante dos estacas marcadas con la letra "B" (bisectriz), ubicadas una a cada lado de la central. Del mismo modo y perpendicular a la anterior se definirá el otro eje del apoyo formado por dos estacas situadas también a cada lado de la estaca central y marcadas con la letra "N" (normal).

Una vez estaquillados los ejes del apoyo, se situarán los ejes de las cuatro zancas que quedarán marcados con otras cuatro estacas numeradas como “1”, “2”, “3” y “4”.

En previsión de tener que ejecutar patas desiguales se medirán los desniveles respecto a la estaquilla central. Cuando la diferencia de nivel entre la estaquilla central y el eje de la zanca sea mayor de $\pm 0,70$ metros se tomarán para cada zanca las cotas de dos puntos separados 1 metro y situados sobre la diagonal que definen los ejes del apoyo y de la zanca.

Se deberán tomar todas las medidas con la mayor exactitud, para conseguir que los ejes de las excavaciones se hallen perfectamente situados y evitar que haya necesidad de rasgar las paredes de los hoyos, con el consiguiente aumento en el volumen de la fundación que sería a cargo del Contratista.

El Contratista entregará los datos del replanteo a la Dirección de Obra para su comprobación y aprobación por escrito mediante el Acta correspondiente, sin lo cual no podrán iniciarse los trabajos de excavación.

La reposición de estacas desaparecidas desde el momento del replanteo hasta el comienzo de la apertura de hoyos será por cuenta del Contratista.

7.2.2 Apertura de hoyos

Los trabajos comprendidos en este epígrafe son los siguientes:

Excavación: Se refiere a la excavación necesaria para los macizos de las fundaciones de los apoyos, en cualquier clase de terreno. Esta unidad de obra comprende la retirada de la tierra y relleno de la excavación resultante después del hormigonado, suministro de explosivos, agotamiento de aguas, entibado y cuantos elementos sean en cada caso necesarios para su ejecución.

Explanación: Comprende la excavación a cielo abierto, con el fin de dar salida a las aguas y nivelar el terreno en el que se coloca el apoyo, comprendiendo el suministro de explosivos, herramientas y cuantos elementos sean necesarios para su ejecución.

Las dimensiones de las excavaciones se ajustarán lo más posible a las dadas en el Proyecto o en su defecto a las indicadas por la Dirección Técnica. Las paredes de los hoyos serán verticales.

Si por cualquier causa se originase un aumento en el volumen de la excavación, ésta será por cuenta del Contratista, certificándose solamente el volumen teórico. Cuando sea necesario variar las dimensiones de la excavación, se hará de acuerdo con la Dirección Técnica.

El Contratista tomará las disposiciones convenientes para dejar abiertas las excavaciones el menor tiempo posible, con objeto de evitar accidentes. Las excavaciones de los fosos para las cimentaciones deberán ejecutarse de tal forma que no queden fosos abiertos a una distancia de más de 3 Km por delante del equipo encargado del hormigonado o del equipo de izado de apoyos según queden o no hormigonados los apoyos. En el caso de que, por la naturaleza de la obra, esto no se pueda cumplir, deberá ser consultada la Dirección Técnica. En cualquier caso, los hoyos que queden abiertos de una jornada a la siguiente, deberán ser protegidos mediante cercas o cubiertos con tablas, con el fin de evitar accidentes.

Si a causa de la constitución del terreno o por causas atmosféricas los fosos amenazasen con derrumbarse, deberán ser entibados, tomándose las medidas de seguridad necesarias para evitar el desprendimiento del terreno y que éste sea arrastrado por las aguas. En el caso de que penetrase agua en fosos, ésta deberá ser achicada antes del relleno de hormigón.

Cuando se efectúen trabajos de desplazamiento de tierras, la capa vegetal arable será separada de forma que pueda ser colocada después en su yacimiento primitivo, volviéndose a dar de esta forma su estado de suelo cultivable. La tierra sobrante de las excavaciones deberá retirarse allanando y limpiando el terreno circundante al apoyo. Dicha tierra deberá ser transportada a un vertedero autorizado.

En terrenos inclinados, se efectuará una explanación del terreno, al nivel correspondiente a la estaca central. Como regla general se estipula que la profundidad de la excavación debe referirse al nivel medio antes citado. La explanación se prolongará hasta 30 cm, como mínimo, por fuera de la excavación, prolongándose después con el talud natural de la tierra circundante, con el fin de que los montantes del apoyo no queden recubiertos de tierra.

Las excavaciones se realizarán con útiles apropiados según el tipo de terreno. En terrenos rocosos será imprescindible el uso de explosivos o martillo compresor, siendo por cuenta del Contratista la obtención de los permisos de utilización de explosivos. En

terrenos con agua deberá precederse a su desecado, procurando hormigonar después lo más rápidamente posible para evitar el riesgo de desprendimiento en las paredes del hoyo, aumentando así las dimensiones del mismo.

Cuando se empleen explosivos para la apertura de los fosos, su manipulación, almacenaje, transporte, etc., deberá ajustarse en todo a las disposiciones vigentes en cada momento respecto a esta clase de trabajos.

En la excavación con empleo de explosivos, el Contratista deberá tomar las precauciones adecuadas para que, en el momento de la explosión, no se proyecten al exterior piedras que puedan provocar accidentes o desperfectos, cuya responsabilidad correría a cargo del Contratista. Igualmente se cuidará que la roca no sea dañada, debiendo arrancarse todas aquellas piedras movedizas que no formen bloques con la roca, o que no estén suficientemente empotradas en el terreno.

7.2.3 Transporte, acarreo y acopio a pie de hoyo

Los apoyos no serán arrastrados ni golpeados. Se tendrá especial cuidado en su manipulación ya que un golpe puede torcer o romper cualquiera de los perfiles que lo componen, en cuyo caso deberán ser reparados antes de su izado o armado.

El Contratista tomará nota de los materiales recibidos dando cuenta al Director de Obra de las anomalías que se produzcan.

Cuando se transporten apoyos despiezados es conveniente que sus elementos vayan numerados, en especial las diagonales. Por ninguna causa los elementos que componen el apoyo se utilizarán como palanca o arriostamiento.

7.2.4 Cimentaciones

Comprende el hormigonado de los macizos de las fundaciones, incluido el transporte y suministro de todos los áridos y demás elementos necesarios a pie de hoyo, el transporte y la colocación de los anclajes y plantillas, así como la correcta nivelación de los mismos.

La cimentación de los apoyos se realizará de acuerdo con el Proyecto. Se empleará un hormigón de 200 kg/cm² de resistencia característica.

El amasado del hormigón se realizará con hormigonera, procurando que la mezcla sea lo más homogénea posible. Tanto el cemento como los áridos serán medidos con elementos apropiados.

Los macizos de cimentación sobrepasarán el nivel del suelo en 40 cm como mínimo. La parte superior de este macizo estará terminada en forma cónica, a base de mortero rico en cemento, con una pendiente de un 25% como vierte-aguas.

Se tendrá la precaución de dejar un tubo de PVC para poder colocar el cable de tierra de los apoyos. Este conducto deberá salir a unos 60 cm bajo el nivel del suelo, y, en la parte superior de la cimentación, junto al angular o montante.

7.2.4.1 Arena

Puede proceder de ríos, arroyos y canteras. Debe ser limpia y no contener impurezas orgánicas, arcillosas, carbón, escorias, yeso, mica o feldespato. Se dará preferencia a la arena cuarzosa, la de origen calizo, siendo preferibles las arenas de superficie áspera o angulosa.

La determinación de la cantidad de arcilla se comprobará según el ensayo siguiente: de la muestra del árido mezclado se separará con el tamiz de 5 mm, 100 cm³ de arena, los cuales se verterán en una probeta de vidrio graduado hasta 300 cm³. Una vez llena de agua hasta la marca de 150 cm³ se agitará fuertemente tapando la boca con la mano; hecho esto se dejará sedimentar durante una hora. En estas condiciones el volumen aparente de arcilla no superará el 8%.

La proporción de materias orgánicas se determina mezclando 100 cm³ de arena con una solución de sosa al 3% hasta completar 150 cm³. Después de 24 horas, el líquido deberá quedar sin coloración, o presentar como máximo un color amarillo pálido.

Los ensayos de las arenas se realizarán sobre mortero de la siguiente dosificación (en peso): 1 parte de cemento / 3 partes de arena.

Esta probeta de mortero conservada en agua durante siete días deberá resistir a la tracción en la romana de Michaelis un esfuerzo comprendido entre los 12 y 14 kg/cm². Toda arena que sin contener materias orgánicas no resista el esfuerzo de tracción anteriormente indicado será desechada.

Se puede emplear el procedimiento siguiente para determinar la calidad de la arena: Se toma un poco de arena y se aprieta con la mano, si es silíceas y limpia debe crujir. La mano ha de quedar, al tirar la arena, limpia de arcilla y barro.

7.2.4.2 Grava

Podrá proceder de canteras o de graveras de río, y deberá estar limpia de materias extrañas como limo o arcilla, no conteniendo más de un 3% en volumen de cuerpos extraños inertes.

Se prohíbe el empleo de revoltón, o sea, piedra y arenas unidas sin dosificación, así como cascotes o materiales blandos. Deberá ser de tamaño comprendido entre 2 y 6 cm, no admitiéndose piedras ni bloques de mayor tamaño.

7.2.4.3 Cemento

Se empleará cualquiera de los cementos Portland de fraguado lento existentes en el mercado, en envases de papel de 50 kg netos.

En el caso de terreno yesoso se empleará cemento puzolánico. Previa autorización de la Dirección Técnica podrán utilizarse cementos especiales, en aquellos casos que lo requieran.

7.2.4.4 Agua

Son admisibles, sin necesidad de ensayos previos, todas las aguas que sean potables y aquellas que procedan de río o manantial, a condición de que su mineralización no sea excesiva.

Se prohíbe el empleo de aguas que procedan de ciénagas, o estén muy cargadas de sales carbonosas o selenitosas.

7.2.4.5 Hormigón

Se empleará hormigón de resistencia característica 200 kg/m² fabricado en central o amasado in situ mediante hormigonera. En este último caso, el amasado del hormigón se efectuará vertiendo en la hormigonera los distintos componentes en el orden siguiente:

- Una parte de la dosis de agua (aproximadamente la mitad).
- El cemento y la arena simultáneamente.

- La grava.
- El resto del agua hasta completar la dosis requerida.

Se comprobará el contenido de humedad de los áridos, para corregir, en caso necesario, la cantidad de agua vertida directamente en la hormigonera.

El hormigón obtenido será de consistencia plástica según el ensayo del cono de Abrams.

7.2.4.6 Ejecución de las cimentaciones

La ejecución de las cimentaciones se realizará de acuerdo con el Proyecto.

En tiempo de heladas deberán suspenderse los trabajos de hormigonado; no obstante, si la urgencia de la obra lo requiere, podrá proseguirse el hormigonado, siempre con la autorización de la Dirección de Obra y tomando las debidas precauciones, tales como cubrir el hormigón que está fraguando por medio de sacos, paja, etc. Se podrán igualmente utilizar aditivos anticongelantes que deberán ser autorizados por el Director de Obra.

La manera de ejecutar la cimentación será la siguiente:

- Se echará primeramente una capa de hormigón seco fuertemente apisonado, de 10 cm de espesor, de manera que se conserve la distancia marcada en el plano desde la superficie del terreno hasta la capa de hormigón.
- Al día siguiente se colocará sobre él la base del apoyo, nivelando cuidadosamente el plano de unión de la base con la estructura exterior del apoyo e inmovilizándola mediante un dispositivo adecuado (plantilla).
- Cuando se trate de apoyos de ángulo o final de línea, se dará a la superficie de la base una inclinación del 0,5 al 1% en sentido opuesto a la resultante de las fuerzas producidas por los conductores.
- Después se rellenará de hormigón el foso, vertiendo el hormigón suavemente y por medio de un canal de chapa de gran pendiente en capas de 20 a 30 cm y vibrándolo a continuación. Durante el vertido del hormigón se prestará especial cuidado en no golpear el anclaje para no desnivelarlo. Una vez iniciado el hormigonado de un macizo no se interrumpirá éste hasta que no esté totalmente terminado.

No podrá retirarse la plantilla hasta pasadas 24 horas de la terminación del hormigonado. Este plazo será de 48 horas en el caso de utilización de cementos puzolánicos o siderúrgicos.

En aquellos apoyos donde sea necesario, por indicarse en los planos del Proyecto o porque lo solicite la Dirección de Obra, el Contratista estará obligado a la construcción de recrecidos de hormigón armado. Dichos recrecidos se ejecutarán sin junta con hormigón de las mismas características que el empleado en el resto de la cimentación. Las armaduras serán suministradas por el Contratista de acuerdo con los planos.

Los encofrados podrán ser de madera o chapa y se ejecutarán de manera que quede asegurada la estanqueidad de los mismos con el fin de evitar fugas de la lechada de cemento. Si son de madera, ésta tendrá una superficie lisa y se humedecerá suficientemente con agua antes de comenzar el hormigonado. En caso de utilizarse encofrados de chapa se podrán utilizar desencofrantes de calidad verificada, que serán sometidos a la aprobación del Director de Obra.

Se cuidará la verticalidad de los encofrados y que éstos no se muevan durante su relleno. Estos recrecidos se realizarán de forma que las superficies vistas queden bien terminadas.

En aquellos apoyos que por las especiales características del terreno donde se asienten (roca, aluvión, etc.) sea aconsejable utilizar una cimentación especial, la Dirección de Obra estudiará la solución más adecuada y facilitará al Contratista toda la información necesaria para su correcta ejecución.

Las tolerancias dimensionales admisibles en la ejecución de las cimentaciones de los apoyos serán:

- De anclaje a anclaje en dirección de la línea: El error no será mayor de 2 mm para torres de alineación y 3 mm para las de amarre.
- De anclaje a anclaje en dirección transversal a la línea: El error no será mayor de 3 mm.
- De anclaje a anclaje en la diagonal del cuadrado o rectángulo que forman las testas de los anclajes: El error no será superior a 5 mm.
- De anclaje a anclaje en la nivelación de las testas: El error no será mayor del 0,2% de la distancia entre anclajes.

7.2.5 Armado e izado de apoyos

Los trabajos comprendidos en este epígrafe son el armado, izado y aplomado de los apoyos, incluido la colocación de crucetas y el anclaje, así como el conjunto de herramienta y todos los medios necesarios para esta operación.

Antes del montaje en serie de los apoyos, se deberá realizar un muestreo (de al menos el 10%), montándose éstos con el fin de comprobar si tienen un error sistemático de construcción que convenga ser corregido por el constructor de los apoyos, con el suficiente tiempo.

El armado de estos apoyos se realizará teniendo presente la concordancia de diagonales y presillas. Cada uno de los elementos metálicos del apoyo será ensamblado y fijado por medio de tornillos con arreglo a los planos de montaje suministrados por el fabricante de los mismos.

Cuando la torre se monte sobre el suelo, se hará sobre un terreno sensiblemente horizontal y perfectamente nivelado con calces de madera a fin de que no se produzcan deformaciones en las barras.

El apriete de los tornillos con la torre en el suelo no será el máximo, el cual se realizará una vez izado el apoyo. Así mismo, los tornillos se montarán con la tuerca hacia el exterior de la torre.

Si en el curso del montaje aparecen dificultades de ensambladura o defectos sobre algunas piezas que necesiten su sustitución o su modificación, el Contratista lo notificará a la Dirección Técnica.

No se empleará ningún elemento metálico doblado, torcido, etc. Sólo podrán enderezarse previo consentimiento del Director de Obra. En el caso de rotura de barras y rasgado de taladros, por cualquier causa, el Contratista tiene la obligación de proceder al cambio de los elementos rotos, previa autorización de la Dirección Técnica.

El procedimiento de izado será determinado por el Contratista, el cual deberá contar con la aprobación de la Dirección Técnica. Todas las herramientas que se utilicen se hallarán en perfectas condiciones de conservación y serán las adecuadas.

En el montaje e izado de los apoyos, como observancia principal de realización, ha de tenerse en cuenta que ningún elemento sea solicitado por esfuerzos capaces de

producir deformaciones permanentes. Se recomienda el izado con pluma o grúa, evitando que el aparejo dañe las aristas o los montantes del poste.

Después de su izado y antes del tendido de los conductores, se apretarán los tornillos dando a las tuercas la presión correcta mediante el empleo de llaves dinamométricas. Los tornillos deberán sobresalir de las tuercas, por lo menos, tres pasos de rosca. El apoyo deberá quedar vertical, salvo en los apoyos de fin de línea o ángulo, que presentará una inclinación del 0,5 al 1% en sentido opuesto a la resultante de los esfuerzos producidos por los conductores. En ambas posiciones se admitirá una tolerancia del 0,2%.

Finalmente, una vez que se haya comprobado el perfecto montaje del apoyo, se procederá al graneteado de la tornillería (tres granetazos a 120º), con el fin de impedir que se aflojen.

Terminadas todas las operaciones anteriores, y antes de proceder al tendido de los conductores, el Contratista dará aviso para que los apoyos montados sean recepcionados por la Dirección Técnica.

7.2.6 *Tendido, tensado y engrapado de los cables*

Los trabajos comprendidos en este epígrafe son los siguientes:

- Colocación de los aisladores y herrajes de sujeción de los conductores.
- Tendido de los conductores y cable de tierra, tensado inicial, regulado y engrapado de los mismos.

Comprende igualmente el suministro de herramienta y demás medios necesarios para estas operaciones, así como su transporte a lo largo de la línea.

7.2.6.1 *Colocación de aisladores*

La manipulación de aisladores y de los herrajes auxiliares de los mismos se realizará con el mayor cuidado y se limpiarán antes de su montaje definitivo en los apoyos.

Se tomarán las debidas precauciones para que los distintos elementos que componen la cadena no sufran golpes, ni entre ellos ni contra superficies duras, y su manejo se hará de forma que no sufran esfuerzos de flexión.

7.2.6.2 *Tendido de los conductores y cable de tierra*

No se comenzará el tendido de un cantón si todos los postes de éste no están recepcionados. De cualquier forma, las operaciones de tendido no serán emprendidas hasta que hayan pasado 15 días desde la terminación de la cimentación de los apoyos de ángulo y amarre, salvo indicación en contrario de la Dirección Técnica.

El tendido de los conductores y cable de tierra debe realizarse de tal forma que se eviten torsiones, nudos, aplastamientos o roturas de alambres, roces en el suelo, apoyos o cualquier otro obstáculo. Las bobinas no deben nunca ser rodadas sobre un terreno con asperezas o cuerpos duros susceptibles de estropear los cables, así como tampoco deben colocarse en lugares con polvo o cualquier otro cuerpo extraño que pueda introducirse entre los conductores y cable de tierra.

Antes del tendido se instalarán los pórticos de protección para cruces de carreteras, ferrocarriles, líneas de alta tensión, etc. Para el tendido se instalarán poleas con garganta de madera o aluminio con objeto de que el rozamiento sea mínimo.

Durante el tendido se tomarán todas las precauciones posibles, tales como arriostramiento, para evitar deformaciones o fatigas anormales de crucetas, apoyos y cimentaciones, (en particular en los apoyos de ángulo y anclaje).

Se dispondrán, al menos, de un número de poleas igual a tres veces el número de vanos del cantón más grande. Las gargantas de las poleas de tendido serán de aleación de aluminio, madera o teflón y su diámetro como mínimo 20 veces el del conductor.

Cuando se haga el tendido sobre vías de comunicación, se establecerán protecciones especiales, de carácter provisional, que impida la caída de dichos conductores sobre las citadas vías, permitiendo al mismo tiempo el paso por las mismas sin interrumpir la circulación. Estas protecciones, aunque de carácter provisional, deben soportar con toda seguridad los esfuerzos anormales que por accidentes puedan actuar sobre ellas. En caso de cruce con otras líneas (A.T., B.T. o de comunicaciones) también deberán disponerse las protecciones necesarias de manera que exista la máxima seguridad y que no se dañen los conductores durante su cruce. Cuando haya que dejar sin tensión una línea para ser cruzada, deberán estar preparadas todas las herramientas y materiales con el fin de que el tiempo de corte se reduzca al mínimo y no se cortarán hasta que todo esté preparado.

Cuando el cruzamiento sea con una línea eléctrica (A.T. y B.T), una vez conseguido del propietario de la línea de corte, se tomarán las siguientes precauciones:

- Comprobar que estén abiertas, con corte visible, todas las fuentes de tensión, mediante interruptores y seccionadores que aseguren la imposibilidad de un cierre intempestivo.
- Comprobar el enclavamiento o bloqueo, si es posible, de los aparatos de corte.
- Reconocimiento de la ausencia de tensión.
- Poner a tierra y en cortocircuito todas las posibles fuentes de tensión.
- Colocar las señales de seguridad adecuadas delimitando las zonas de trabajo.

Para poder cumplimentar los puntos anteriores, el Contratista deberá disponer, y hacer uso, de detector de A.T. adecuado y de tantas puestas a tierra y en cortocircuito como posibles fuentes de tensión.

Si existe arbolado que pueda dañar a los conductores y cable de tierra, y éstos a su vez a los árboles, dispondrán de medios especiales para que esto no ocurra.

Durante el tendido, en todos los puntos de posible daño al conductor, el Contratista deberá desplazar a un operario con los medios necesarios para que aquél no sufra daños.

Si durante el tendido se producen roturas de venas del conductor, el Contratista deberá consultar con la Dirección Técnica la clase de reparación que se debe ejecutar.

Los empalmes de los conductores podrán efectuarse por el sistema de manguitos de torsión, máquinas de husillo o preformados, según indicación previa de la Dirección Técnica y su colocación se realizará de acuerdo con las disposiciones contenidas en el vigente Reglamento Técnico de Líneas Eléctricas Aéreas de Alta Tensión. Todos los empalmes deberán ser cepillados cuidadosamente para asegurar la perfecta limpieza de las superficies a unir, no debiéndose apoyar sobre la tierra estas superficies limpias, para lo que se recomienda la utilización de tomas.

Los empalmes del cable de tierra se realizarán en caja de empalme dispuesta a tal efecto en parte baja de apoyo. El cable de tierra se fijará a herraje sujeto a montante de apoyo de manera que se realizará entrada y salida en la citada caja. Se realizará informe final de reflectometría que el Contratista entregará a Dirección Facultativa.

El Contratista será el responsable de las averías que se produzcan por la no observancia de estas prescripciones.

7.2.6.3 *Tensado, regulado y engrapado de los conductores y cable de tierra*

Previamente al tensado de los conductores y cable de tierra, deberán ser venteados los apoyos primero y último del cantón, de modo que se contrarresten los esfuerzos debidos al tensado.

Los mecanismos para el tensado de los cables podrán ser los que la empresa Contratista estime, con la condición de que se coloquen a distancia conveniente del apoyo de tense, de tal manera que el ángulo que formen las tangentes del cable a su paso por la polea no sea inferior a 150°.

La Dirección Técnica facilitará al Contratista, para cada cantón, el vano de regulación y las flechas de este vano para las temperaturas habituales en esa época, indicando los casos en que la regulación no pueda hacerse por tablillas y sea necesario el uso de taquímetro.

Antes de regular el cable se medirá su temperatura con un termómetro de contacto, poniéndolo sobre el cable durante 5 minutos.

El Contratista facilitará a la Dirección Técnica, para su comprobación, la altura mínima de los conductores y cable de tierra, en el caso más desfavorable de toda la línea, indicando la temperatura a que fue medida. Iguaes datos facilitará en todos los vanos de cruzamiento.

El afino y la comprobación del regulado se realizarán siempre por la flecha.

En el caso de cantones de varios vanos, después del tensado y regulado de los conductores y cable de tierra, se mantendrán éstos sobre las poleas durante 24 horas como mínimo, para que puedan adquirir una posición estable. Entonces se procederá a la realización de los anclajes y luego se colocarán los conductores sobre las grapas de suspensión.

Si, una vez engrapado el conductor, se comprueba que la grapa no se ha puesto en el lugar correcto y que, por tanto, la flecha no es la que debía resultar, se volverá a engrapar y, si el conductor no se ha dañado, se cortará el trozo que la Dirección Técnica marque, ejecutándose los manguitos correspondientes.

En los puentes flojos deberán cuidar su distancia a masa y la verticalidad de los mismos, así como su homogeneidad. Para los empalmes que se ejecuten en los puentes flojos se utilizarán preformados.

En las operaciones de engrapado se cuidará especialmente la limpieza de su ejecución, empleándose herramientas no cortantes, para evitar morder los cables de aluminio.

Si hubiera alguna dificultad para encajar entre sí o con el apoyo algún elemento de los herrajes, éste no deberá ser forzado con el martillo y deberá ser cambiado por otro.

Al ejecutar el engrapado en las cadenas de suspensión, se tomarán las medidas necesarias para conseguir un aplomado perfecto. En el caso de que sea necesario correr la grapa sobre el conductor para conseguir el aplomado de las cadenas, este desplazamiento no se realizará a golpe de martillo u otra herramienta; se suspenderá el conductor, se dejará libre la grapa y ésta se correrá a mano hasta donde sea necesario. La suspensión del cable se realizará, o bien por medio de una grapa, o por cuerdas que no dañen el cable.

El apretado de los estribos se realizará de forma alternativa para conseguir una presión uniforme de la almohadilla sobre el conductor, sin forzarla, ni menos romperla.

El punto de apriete de la tuerca será el necesario para comprimir la arandela elástica.

7.2.7 Reposición del terreno

Las tierras sobrantes, así como los restos del hormigonado, deberán ser retiradas a vertedero, todo lo cual será a cargo del Contratista.

Todos los daños serán por cuenta del Contratista, salvo aquellos aceptados por el Director de Obra.

7.2.8 Numeración de apoyos y aviso de peligro eléctrico

Se numerarán los apoyos con pintura negra, ajustándose dicha numeración a la dada por el Director de Obra. Las cifras serán legibles desde el suelo.

La placa de señalización de "Riesgo eléctrico" se colocará en el apoyo a una altura suficiente para que no se pueda quitar desde el suelo. Deberá cumplir las características señaladas en la Recomendación UNESA 0203.

7.2.9 Tomas de tierra

El trabajo detallado en este epígrafe comprende la apertura y el cierre del foso y zanja para la hinca del electrodo (o colocación del anillo), así como la conexión del electrodo, o anillo, al apoyo a través del macizo de hormigón.

Podrá efectuarse por cualquiera de los dos sistemas siguientes: Electrodo de difusión o Anillos cerrados. Cuando los apoyos se ubiquen en zonas transitadas, deberán disponer de tomas de tierra de tipo de anillos cerrados.

7.2.9.1 Electrodo de difusión

Cada apoyo dispondrá de picas de puesta a tierra de acero cobreado de Ø 14,6 mm y 2 m de longitud, los cuales se conectarán entre sí y al apoyo por medio de un cable de cobre de 95 mm² de sección. Como mínimo se instalarán dos picas conectadas a dos montantes diagonalmente opuestos del apoyo.

La cabeza de las picas, una vez hincadas, quedará como mínimo a 0,6 m por debajo de la superficie del terreno. A esta profundidad irán también los cables de conexión entre los electrodos y el apoyo.

Las picas deben quedar aproximadamente a unos 80 cm del macizo de hormigón. Cuando sea necesaria más de una pica, la separación entre ellas será, como mínimo, vez y media la longitud de una de ellas, pero nunca quedarán a más de 3 m del macizo de hormigón.

La puesta a tierra cumplirá lo indicado en el apartado 7 de la ITC-07 del Reglamento de Líneas de Alta Tensión.

7.2.9.2 Anillos difusores

Se dispondrá de picas de puesta a tierra de acero cobreado de Ø 14,6 mm y 2 m de longitud, con un mínimo de dos instaladas diametralmente opuestas.

El anillo de difusión estará realizado con cable de cobre de 95 mm². Igual naturaleza y sección tendrán los conductores de conexión al apoyo.

El anillo estará enterrado a 1 m de profundidad y de forma que cada punto del mismo quede distanciado 1 m, como mínimo, de las aristas del macizo de cimentación.

La puesta a tierra cumplirá lo indicado en el apartado 7 de la ITC-07 del Reglamento de Líneas de Alta Tensión.

7.2.9.3 Comprobación de los valores

El Contratista facilitará a la Dirección Técnica, para su comprobación, los valores de resistencia de puesta a tierra de todos y cada uno de los apoyos, así como el cumplimiento de los requisitos de la ITC-LAT-07 del Reglamento de líneas de alta tensión, en lo referente al sistema de puesta a tierra.

7.3 MATERIALES

Los materiales empleados en la instalación serán entregados por el Contratista siempre que no se especifique lo contrario en el Pliego de Condiciones particulares.

7.3.1 RECONOCIMIENTO Y ADMISIÓN DE MATERIALES

No se podrán emplear materiales que no hayan sido aceptados previamente por el Director de Obra.

Se realizarán cuantos ensayos y análisis indique el Director de Obra, aunque no estén indicados en este Pliego de Condiciones.

7.3.2 APOYOS

Los apoyos a utilizar en la construcción de la línea serán metálicos de celosía, fabricados por IMDEXSA, o similar.

Se podrá utilizar apoyos realizados por otro fabricante, siendo sus características equivalentes y sus alturas y esfuerzos resistentes iguales o, en su defecto, de valor superior. En cualquier caso, toda modificación de los apoyos a instalar respecto a lo reflejado en el presente proyecto deberá consultarse con la Dirección Facultativa.

7.3.3 HERRAJES

Serán del tipo indicado en el Proyecto. Los herrajes para las cadenas de suspensión y amarre cumplirán con las Normas UNE 21006, 207009 y UNE EN 61284.

Los amortiguadores cumplirán con la Norma UNE EN 61897.



7.3.4 AISLADORES

Los aisladores empleados en las cadenas de suspensión o amarre responderán a las especificaciones de la Normas CEI 120, CEI 815, UNE 21909, UNE-EN 61466-1-2, UNE 21009 y UNE 21128. En cualquier caso, el tipo de aislador será el que figura en el Proyecto.

7.3.5 CONDUCTORES Y CABLE DE TIERRA

Serán los que figuran en el Proyecto y deberán estar de acuerdo con las especificaciones de la Norma UNE 21018.

8. ESPECIFICACIONES SOBRE EL CONTROL DE CALIDAD

Por parte de la Propiedad, y con la aprobación de la Dirección Facultativa, se encargará a un Laboratorio de Control de Calidad, con homologación reconocida, la ejecución del Control de Calidad de aceptación. Independientemente el Constructor deberá llevar a su cargo y bajo su responsabilidad el Control de Calidad de producción.

El Constructor deberá facilitar, a su cargo, al Laboratorio de Control designado por la Propiedad, las muestras de los distintos materiales necesarios, para la realización de los ensayos que se relacionan, así como aquellos otros que estimase oportuno ordenar la Dirección Facultativa. Con el fin de que la realización de los ensayos no suponga obstáculo alguno en la buena marcha de la obra, las distintas muestras de materiales se entregarán con antelación suficiente, y que como mínimo será de 15 días más el propio tiempo de realización del ensayo.

Por lo que respecta a los controles de ejecución sobre unidades de obra, bien en período constructivo, bien terminadas, el Constructor facilitará al Laboratorio de Control todos los medios auxiliares y mano de obra no cualificada, que precise para la realización de los distintos ensayos y pruebas.

En el presente proyecto, se detalla la relación de materiales con especificación de los controles a realizar, y su intensidad de muestreo, en su grado mínimo. El incumplimiento de cualquiera de las condiciones fijadas para los mismos conducirá al rechazo del material en la situación en que se encuentra, ya sea en almacén, bien acoplado en la obra, o colocado, siendo de cuenta del Constructor los gastos que ocasionase su sustitución. En este caso, el Constructor tendrá derecho a realizar a su cargo, un contraensayo, que designará el Director de Obra, y de acuerdo con las instrucciones que al efecto se dicten por el mismo. En base a los resultados de este contraensayo, la Dirección Facultativa podrá autorizar el empleo del material en cuestión, no pudiendo el Constructor plantear reclamación alguna como consecuencia de los resultados obtenidos del ensayo origen.

Ante un supuesto caso de incumplimiento de las especificaciones, y en el que por circunstancias de diversa índole, no fuese recomendable la sustitución del material, y se juzgase como de posible utilización por parte de la Dirección Facultativa, previo el consentimiento de la Propiedad, el Director de Obra podrá actuar sobre la devaluación



del precio del material, a su criterio, debiendo el Constructor aceptar dicha devaluación, si la considera más aceptable que proceder a su sustitución. La Dirección Facultativa decidirá si es viable la sustitución del material, en función de los condicionamientos de plazo marcados por la Propiedad.

9. PAGO DE LAS OBRAS

El pago de las obras se verificará por la Propiedad contra certificación aprobada, expedida por la Dirección Facultativa de ellas.

Los pagos dimanantes de liquidaciones tendrán el carácter de anticipas "a buena cuenta", es decir, que son absolutamente independientes de la liquidación final y definitiva de las obras, quedando pues sujetas a rectificación, verificación o anulación si procedieran.

En ningún caso salvo en el de rescisión, cuando así convenga a la Propiedad, serán a tener en cuenta, a efectos de liquidación, los materiales acopiados a pie de obra ni cualesquiera otros elementos auxiliares que en ella estén interviniendo.

Serán de cuenta del Constructor cuantos gastos de todo orden se originen a la Administración, a la Dirección Técnica o a sus Delegados para la toma de datos y redacción de las mediciones u operaciones necesarias para abonar total o parcialmente las obras.

Terminadas las obras se procederá a hacer la liquidación general que constará de las mediciones y valoraciones de todas las unidades que constituyen la totalidad de la obra.



Zaragoza, febrero de 2024

Fdo. Isabel del Campo Palacios

Ingeniera Industrial

Colegiada Nº 3.420 COIAR

Al servicio de la empresa

Atalaya Generación S.L.



PROYECTO MODIFICADO PARQUE FOTOVOLTAICO VALLALES Y SU INFRAESTRUCTURA DE EVACUACIÓN

DOCUMENTO 6: ESTUDIO DE SEGURIDAD Y SALUD

Término Municipal de Samper de Calanda (Teruel)



En Zaragoza, febrero de 2024

Índice general

Documento nº1: Memoria

Documento nº2: Presupuesto

Documento nº3: Pliegos de condiciones



PROYECTO MODIFICADO PARQUE FOTOVOLTAICO VALLALES Y SU INFRAESTRUCTURA DE EVACUACIÓN

DOCUMENTO 6.1: ESYS MEMORIA

Término Municipal de Samper de Calanda (Teruel)



En Zaragoza, febrero de 2024

ÍNDICE

1.	OBJETO.....	3
2.	ALCANCE.....	3
2.1.	Instalaciones eléctricas provisionales.....	3
3.	CARACTERÍSTICAS Y DATOS GENERALES DE LA OBRA	4
3.1.	Ubicación	4
3.2.	Presupuesto y Plazo de ejecución	4
3.3.	Relación resumida de los trabajos a realizar	4
3.4.	Personal Previsto	5
4.	ANÁLISIS DE RIESGOS	6
4.1.	Riesgos generales	6
4.2.	Riesgos específicos	7
4.3.	Maquinaria y medios auxiliares.....	10
5.	ACTUACIONES PREVIAS	13
5.1.	Servicios y redes de distribución afectados por la obra	13
5.2.	Accesos, cerramientos y rampas	14
5.3.	Señalización	14
5.4.	Instalaciones de higiene y bienestar.....	15
5.5.	Primeros auxilios.....	16
5.6.	Medicina preventiva	16
5.7.	Evacuación de accidentados	17
6.	ACTIVIDADES PREVISTAS EN OBRA	18
6.1.	Albañilería.....	18
6.2.	Apertura de pozos.....	19
6.3.	Asfaltado	20
6.4.	Compactación y consolidación	20
6.5.	Colocación de placas fotovoltaicas.....	21
6.6.	Desbroce por medios mecánicos	21
6.7.	Estructura de hormigón armado con cubilote.....	22

6.8.	Estructuras metálicas. Colocación de perfiles tubulares	23
6.9.	Excavación mecánica- zanjas	23
6.10.	Excavación mecánica a cielo abierto	24
6.11.	Instalaciones eléctricas de baja tensión	25
7.	MEDIDAS DE PREVENCIÓN DE LOS RIESGOS	26
7.1.	Generales	26
7.2.	Iluminación (anexo IV del R.D. 486/97 de 14/4/97)	27
7.3.	Protección de personas en instalación eléctrica	28
7.4.	Protecciones colectivas a utilizar en obra	32
7.5.	Equipos de protección individual	33
7.6.	Instalaciones eléctricas provisionales	38
7.7.	Indicativos visuales	40
ANEXO I: NTP-278 Zanjas: prevención del desprendimiento de tierras.		66
	Introducción	66
	Cortes sin entibación: taludes	69
	Cortes con entibación	73
	Sistemas de entibación usuales	75
	Otros sistemas de entibación	78

1. OBJETO

El presente Estudio de Seguridad y Salud, establece el conjunto de sistemas que permitan abordar de forma integral la seguridad, definiendo la línea de actuación a seguir en materia de prevención de riesgos en el trabajo en cada situación potencial de riesgo. Se seguirán las directrices que se establecen en el Proyecto de ejecución de la obra en el apartado correspondiente del Pliego de Condiciones, así como el presente estudio, para evitar los accidentes laborales y de otra índole durante la ejecución de los trabajos. Por otra parte, se establecerán las instalaciones preceptivas de higiene y bienestar de los trabajadores.

Ante la posibilidad de que puedan surgir otros riesgos, estos serán estudiados de la forma más profunda posible por el Coordinador de Seguridad en la obra, dándole respuesta inmediata.

Este estudio se ha elaborado en cumplimiento del Real Decreto 1627/97 de 24 de octubre, que establece los criterios de planificación, control y desarrollo de los medios y medidas de Seguridad e Higiene que deben de tenerse presentes en la ejecución de los Proyectos en Construcción.

2. ALCANCE

Las medidas contempladas en este Estudio alcanzan a todos los trabajos a realizar en el presente Proyecto, y aplica la obligación de su cumplimiento a todas las personas de las distintas organizaciones que intervengan en la ejecución de estos.

2.1. Instalaciones eléctricas provisionales

Para el suministro de energía a las máquinas y herramientas eléctricas propias de los trabajos objeto del presente Estudio, los contratistas instalarán cuadros de distribución con toma de corriente en las instalaciones de la propiedad o alimentados mediante grupos electrógenos.

Tanto los riesgos previsibles como las medidas preventivas a aplicar para los trabajos en instalaciones, elementos y máquinas eléctricas son analizadas en los apartados siguientes.

3. CARACTERÍSTICAS Y DATOS GENERALES DE LA OBRA

3.1. Ubicación

Las fincas destinadas para la implantación del PFV y las infraestructuras de evacuación se encuentran situadas en el Término Municipal de Samper de Calanda, provincia de Teruel.

3.2. Presupuesto y Plazo de ejecución

El presupuesto de ejecución total de material de la obra asciende a la cantidad de 638.694,24 €. El plazo de ejecución se estima en 3 meses.

3.3. Relación resumida de los trabajos a realizar

La obra consiste en la ejecución de las diferentes fases de obra e instalaciones para desarrollar la instalación del PFV VALLALES Y SU INFRAESTRUCTURA DE EVACUACIÓN.

Las actividades principales a ejecutar en el desarrollo de los trabajos de construcción de las instalaciones en proyecto son básicamente, las siguientes:

- Replanteo y estaquillado.
- Implantación de obra y señalización
- Acopio y Manipulación de materiales
- Transporte de materiales y equipos dentro de la obra
- Desbroce por medios mecánicos.
- Excavación mecánica en zanjas.
- Excavación mecánica a cielo abierto.
- Compactación y consolidación por medios mecánicos
- Apertura de pozos.
- Encofrado y obras de hormigón.
- Estructura de hormigón armado con cubilete.
- Estructura metálica, colocación de perfiles tubulares.
- Montaje de edificio prefabricado
- Maniobras de izado, situación en obra y montaje
- Tendido, regulado, engrapado, conexión de conductores aéreos
- Tendido de conductores subterráneos
- Colocación de accesorios (contrapesos, balizas y salvapájaros)

- Colocación de con placas fotovoltaicas.
- Albañilería.
- Asfaltado

3.4. Personal Previsto

El personal necesario del conjunto de las obras nos da una previsión media de diez (10) personas y una punta máxima de quince (15) personas.

4. ANÁLISIS DE RIESGOS

Analizamos a continuación los riesgos previsibles inherentes a las actividades de ejecución previstas, así como las derivadas del uso de maquinaria, medios auxiliares y manipulación de instalaciones, máquinas o herramientas eléctricas.

Con el fin de no repetir innecesariamente la relación de riesgos analizaremos primero los riesgos generales, que pueden darse en cualquiera de las actividades, y después seguiremos con el análisis de los específicos de cada actividad.

4.1. Riesgos generales

Entendemos como riesgos generales aquellos que pueden afectar a todos los trabajadores, independientemente de la actividad concreta que realicen. Se prevé que puedan darse los siguientes:

- Caídas de objetos o componentes sobre personas.
- Caídas de personas a distinto nivel.
- Caídas de personas al mismo nivel.
- Proyecciones de partículas a los ojos.
- Conjuntivitis por arco de soldadura u otros.
- Heridas en manos o pies por manejo de materiales.
- Sobreesfuerzos.
- Golpes y cortes por manejo de herramientas.
- Golpes contra objetos.
- Atrapamientos entre objetos.
- Quemaduras por contactos térmicos.
- Exposición a descargas eléctricas.
- Incendios y explosiones.
- Atrapamiento por vuelco de máquinas, vehículos o equipos.
- Atropellos o golpes por vehículos en movimiento.
- Lesiones por manipulación de productos químicos.

- Lesiones o enfermedades por factores atmosféricos que comprometan la seguridad o salud
- Inhalación de productos tóxicos.

4.2. Riesgos específicos

Nos referimos aquí a los riesgos propios de actividades concretas que afectan sólo al personal que realiza trabajos en las mismas.

Este personal estará expuesto a los riesgos generales indicados en el 3.1., más los específicos de su actividad.

A tal fin analizamos a continuación las actividades más significativas.

4.2.1. Excavaciones

Además de los generales, y pueden ser inherentes a las excavaciones los siguientes riesgos:

- Desprendimiento o deslizamiento de tierras.
- Atropellos y/o golpes por máquinas o vehículos.
- Colisiones y vuelcos de maquinaria.
- Riesgos a terceros ajenos al propio trabajo.

4.2.2. En voladuras

- Proyecciones de piedras
- Explosiones incontroladas por corrientes erráticas o manipulación incorrecta.
- Barrenos fallidos.
- Elevado nivel de ruido
- Riesgos a terceras personas.

4.2.3. Movimiento de tierras

En los trabajos derivados del movimiento de tierras por excavaciones o rellenos se prevén los siguientes riesgos:

- Carga de materiales de las palas o cajas de los vehículos.
- Caídas de personas desde los vehículos.

- Vuelcos de vehículos por diversas causas (malas condiciones del terreno, exceso de carga, durante las descargas, etc.).
- Atropello y colisiones.
- Proyección de partículas.
- Polvo ambiental.

4.2.4. *Trabajos con ferralla*

Los riesgos más comunes relativos a la manipulación y montaje de ferralla son:

- Cortes y heridas en el manejo de las barras o alambres.
- Atrapamientos en las operaciones de carga y descarga de paquetes de barras o en la colocación de las mismas.
- Torceduras de pies, tropiezos y caídas al mismo nivel al caminar sobre las armaduras
- Roturas eventuales de barras durante el doblado.

4.2.5. *Trabajos de encofrado y desencofrado*

En esta actividad podemos destacar los siguientes:

- Desprendimiento de tableros.
- Pinchazos con objetos punzantes.
- Caída de materiales (tableros, tablones, puntales, etc.).
- Caída de elementos del encofrado durante las operaciones de desencofrado.
- Cortes y heridas en manos por manejo de herramientas (sierras, cepillos, etc.) y materiales.

4.2.6. *Trabajos con hormigón*

La exposición y manipulación del hormigón implica los siguientes riesgos:

- Salpicaduras de hormigón a los ojos.
- Hundimiento, rotura o caída de encofrados.

- Torceduras de pies, pinchazos, tropiezos y caídas al mismo y a distinto nivel, al moverse sobre las estructuras.
- Dermatitis en la piel.
- Aplastamiento o atrapamiento por fallo de entibaciones.
- Lesiones musculares por el manejo de vibradores.
- Electrocutión por ambientes húmedos.

4.2.7. Manipulación de materiales

Los riesgos propios de esta actividad están incluidos en la descripción de riesgos generales.

4.2.8. Transporte de materiales y equipos dentro de la obra

En esta actividad, además de los riesgos enumerados en el punto 3.1., son previsibles los siguientes:

- Desprendimiento o caída de la carga, o parte de la misma, por ser excesiva o estar mal sujeta.
- Golpes contra partes salientes de la carga.
- Atropellos de personas.
- Vuelcos.
- Choques contra otros vehículos o máquinas.
- Golpes o enganches de la carga con objetos, instalaciones o tendidos de cables.

4.2.9. Prefabricación y monte de estructuras, cerramientos y equipos

De los específicos de este apartado cabe destacar:

- Caída de materiales por la mala ejecución de la maniobra de izado y acoplamiento de los mismos o fallo mecánico de equipos.
- Caída de personas desde altura por diversas causas.
- Atrapamiento de manos o pies en el manejo de los materiales o equipos.
- Caída de objetos, herramientas sueltas.

- Explosiones o incendios por el uso de gases o por proyecciones incandescentes.

4.2.10. Maniobras de izado, situación en obra y montaje de equipos y materiales

Como riesgos específicos de estas maniobras podemos citar los siguientes:

- Caída de materiales, equipos o componentes de los mismos por fallo de los medios de elevación o error en la maniobra.
- Caída de pequeños objetos o materiales sueltos (cantoneras, herramientas, etc.) sobre personas.
- Caída de personas desde altura en operaciones de estrobo o desestrobo de las piezas.
- Atrapamientos de manos o pies.
- Aprisionamiento/aplastamiento de personas por movimientos incontrolados de la carga.
- Golpes de equipos, en su izado y transporte, contra otras instalaciones (estructuras, líneas eléctricas, etc.).caída o vuelco de los medios de elevación.

4.2.11. Montaje de instalaciones. Suelos y Acabados

Los riesgos inherentes a estas actividades podemos considerarlos incluidos dentro de los generales, al no ejecutarse a grandes alturas ni presentar aspectos relativamente peligrosos.

4.3. Maquinaria y medios auxiliares

Analizamos en este apartado los riesgos que además de los generales, pueden presentarse en el uso de maquinaria y los medios auxiliares.

La maquinaria y los medios auxiliares más significativos que se prevé utilizar para la ejecución de los trabajos objeto del presente Estudio, son los que se relacionan a continuación.

- Equipo de soldadura eléctrica.
- Equipo de soldadura oxiacetilénica-oxicorte.
- Máquina eléctrica de roscar.

- Camión de transporte.
- Grúa móvil.
- Camión grúa.
- Cabrestante de izado.
- Cabrestante de tendido subterráneo.
- Pistolas de fijación.
- Taladradoras de mano.
- Cortatubos.
- Curvadoras de tubos.
- Radiales y esmeriladoras.
- Trácteles, poleas, aparejos, eslingas, grilletes, etc.
- Juego alzapobinas, rodillos, etc.
- Máquina de excavación con martillo hidráulico.
- Máquina retroexcavadora mixta.
- Hormigoneras autopropulsadas.
- Camión volquete.
- Máquina niveladora.
- Miniretroexcavadora
- Compactadora.
- Compresor.
- Martillo rompedor y picador, etc.

Entre los medios auxiliares cabe mencionar los siguientes:

- Andamios sobre borriquetas.
- Andamios metálicos modulares.
- Escaleras de mano.
- Escaleras de tijera.

- Cuadros eléctricos auxiliares.
- Instalaciones eléctricas provisionales.
- Herramientas de mano.
- Bancos de trabajo.
- Equipos de medida
- Comprobador de secuencia de fases
- Medidor de aislamiento
- Medidor de tierras
- Pinzas amperimétrica
- Termómetros

Diferenciamos estos riesgos clasificándolos en los siguientes grupos:

4.3.1. Máquinas fijas y herramientas eléctricas

Los riesgos más significativos son:

- Las características de trabajos en elementos con tensión eléctrica en los que pueden producirse accidentes por contactos, tanto directos como indirectos.
- Caídas de personal al mismo, o distinto nivel por desorden de mangueras.
- Lesiones por uso inadecuado, o malas condiciones de máquinas giratorias o de corte.
- Proyecciones de partículas.

4.3.2. Medios de Elevación

Consideramos como riesgos específicos de estos medios, los siguientes:

- Caída de la carga por deficiente estrobo o maniobra.
- Rotura de cable, gancho, estrobo, grillete o cualquier otro medio auxiliar de elevación.
- Golpes o aplastamientos por movimientos incontrolados de la carga.

- Exceso de carga con la consiguiente rotura, o vuelco, del medio correspondiente.
- Fallo de elementos mecánicos o eléctricos.
- Caída de personas a distinto nivel durante las operaciones de movimiento de cargas.

4.3.3. *Andamios, Plataformas y Escaleras*

Son previsibles los siguientes riesgos:

- Caídas de personas a distinto nivel.
- Carda del andamio por vuelco.
- Vuelcos o deslizamientos de escaleras.
- Caída de materiales o herramientas desde el andamio.
- Los derivados de padecimiento de enfermedades, no detectadas (epilepsia, vértigo, etc.).

4.3.4. *Equipos de soldadura eléctrica y oxiacetilénica*

Los riesgos previsibles propios del uso de estos equipos son los siguientes:

- Incendios.
- Quemaduras.
- Los derivados de la inhalación de vapores metálicos
- Explosión de botellas de gases.
- Proyecciones incandescentes, o de cuerpos extraños.
- Contacto con la energía eléctrica.

5. ACTUACIONES PREVIAS

5.1. *Servicios y redes de distribución afectados por la obra*

Las interferencias con redes de distribución de toda índole han sido causa de accidentes, por ello se considera muy importante detectar su existencia y localización

exacta en los planos con el fin de poder valorar y delimitar claramente los diversos riesgos.

5.2. Accesos, cerramientos y rampas

5.2.1. Accesos

Antes de vallar la obra se establecerán accesos separados, cómodos y seguros, tanto para personas como para vehículos y maquinaria, se señalizará convenientemente la entrada y salida de los mismos.

5.2.2. Cerramientos

Como medida de protección se procederá al vallado perimetral de la obra con el objeto de impedir el paso de personas y vehículos ajenos a la misma, mediante malla electrosoldada de doble torsión y postes metálicos. La altura de dicha protección no será inferior a 2 metros y deberá estar bien señalizada por la noche.

5.2.3. Rampas

Las rampas para el movimiento de camiones no tendrán pendientes superiores al 12% en los tramos rectos y al 8% en las curvas. El ancho mínimo será de 5 metros en los tramos rectos y sobre ancho adecuado en las curvas. Serán practicables, drenando y evacuando las aguas de lluvias, y consistentes para la carga a soportar.

5.3. Señalización

Se atenderá siempre a las indicaciones de la siguiente señalización en esta obra, si bien se modificará según las necesidades de aquellas situaciones no previstas que surjan.

En la oficina de obra se instalará un cartel con los teléfonos de interés más importantes, utilizables en caso de accidente o incidente en el recinto de obra. El referido cartel debe estar en sitio visible, para poder hacer uso de los mismos en el menor tiempo posible.

En la entrada de personal a la obra se instalarán las siguientes señales:

- Prohibido el paso a toda persona ajena a la obra
- Utilización obligatoria del casco.
- Peligro de caída de objetos.

En los cuadros eléctricos generales y auxiliares de obra se instalarán las señales de peligro eléctrico.

En las zonas donde exista peligro de caídas de altura se utilizarán las señales de peligro:

- Caídas a distinto nivel.
- Utilización obligatoria del cinturón de seguridad.

Deberá utilizarse la cinta balizadora para advertir del peligro en aquellas zonas donde exista riesgo (zanjas, vaciados, forjados, etc.), como complemento a las medidas de protección adecuadas.

En las zonas donde exista riesgo de incendio o explosión se instalarán las señales de prohibido fumar y señales de advertencia de la existencia de dicho peligro.

En la zona de ubicación del botiquín de primeros auxilios, se instalará la señal correspondiente en lugar visible.

En el recorrido de la maquinaria y camiones se dispondrá de las señales de advertencia de peligro, de prioridad, de prohibición de entrada, de restricción y de obligación que correspondan.

En aquellos trabajos que lo requieran se señalizará la obligación del uso del Equipo de Protección Individual correspondiente (gafas, guantes, botas, mascarillas, protectores auditivos, etc.)

5.4. Instalaciones de higiene y bienestar

5.4.1. Servicios higiénicos

Cuando los trabajadores tengan que llevar ropa especial de trabajo deberán tener a su disposición vestuarios adecuados. Los vestuarios deberán ser de fácil acceso, tener las dimensiones suficientes y disponer de asientos e instalaciones que permitan a cada trabajador poner a secar, si fuera necesario, su ropa de trabajo.

En presencia de sustancias peligrosas, humedad, suciedad, la ropa de trabajo deberá poder guardarse separada de la ropa de calle y de los efectos personales.

Cuando los vestuarios no sean necesarios, en el sentido del párrafo primero de este apartado, cada trabajador deberá disponer de un espacio para colocar su ropa y sus objetos personales.

Se deberán poner a disposición de los trabajadores duchas apropiadas en número suficientes. Las duchas deberán tener dimensiones suficientes para que cualquier

trabajador se asee sin obstáculos y en adecuadas condiciones de higiene. Las duchas deberán disponer de agua corriente, caliente y fría. Cuando con arreglo al párrafo primero de este apartado, no sean necesarias duchas, deberán tener lavabos suficientes y apropiados con agua corriente, caliente si fuese necesario, cerca de los puestos de trabajo. Si las duchas o los lavabos y los vestuarios estuviesen separados, la comunicación entre uno y otro deberá ser fácil. Los trabajadores deberán disponer en las proximidades de sus puestos de trabajo de los locales de descanso, de los vestuarios y de las duchas o lavabos, de locales especiales con un número suficiente de retretes y lavabos. Los vestuarios, duchas, lavabos y retretes estarán separados para hombres y mujeres, o deberá preverse una utilización por separado de los mismos.

5.5. Primeros auxilios

Aunque el objetivo global de este Estudio de seguridad y salud es prevenir los accidentes laborales y enfermedades profesionales, existen causas de difícil control que pueden hacerlos presentes. En consecuencia, es necesario disponer de los medios de primeros auxilios necesarios para atender a los posibles accidentados.

5.5.1. Maletín-botiquín de primeros auxilios

El uso del maletín-botiquín de primeros auxilios será manejado por personas competentes (Jefe de obra).

El contenido, características y uso quedan definidas en el Pliego de Condiciones Técnicas y particulares del presente Estudio de Seguridad y Salud.

5.6. Medicina preventiva

Con el fin de lograr evitar en lo posible las enfermedades profesionales en esta obra, así como los accidentes derivados de trastornos físicos, psíquicos, alcoholismo y resto de las toxicomanías peligrosas, se prevé que el Contratista adjudicatario, en cumplimiento de la legislación laboral vigente, realice los reconocimientos médicos previos a la contratación de los trabajadores de esta obra y los preceptivos de ser realizados al año de su contratación. Y que así mismo, exija puntualmente este cumplimiento, al resto de las empresas que sean subcontratadas por él para esta obra.

5.7. Evacuación de accidentados

Se deberán disponer de caminos de acceso a través de los cuales puedan acceder los vehículos de evacuación de accidentados.

6. ACTIVIDADES PREVISTAS EN OBRA

Durante la ejecución de los trabajos y por coherencia con los capítulos del presente Estudio, se plantea la realización de las siguientes actividades, con identificación de los riesgos que conllevan:

6.1. Albañilería

Riesgos más frecuentes:

- Afecciones en la piel por dermatitis de contacto.
- Quemaduras físicas y químicas.
- Proyecciones de objetos y/o fragmentos.
- Ambiente pulvígeno.
- Aplastamientos.
- Atropellos y/o colisiones.
- Caída de objetos y/o de máquinas.
- Caída o colapso de andamios.
- Caídas de personas a distinto nivel.
- Caídas de personas al mismo nivel.
- Contactos eléctricos directos.
- Contactos eléctricos indirectos.
- Cuerpos extraños en ojos.
- Derrumbamientos.
- Desprendimientos.
- Golpes y/o cortes con objetos y/o maquinaria.
- Pisada sobre objetos punzantes.
- Hundimientos. - Sobreesfuerzos.
- Ruido.
- Vuelco de máquinas y/o camiones
- Caída de personas de altura.

6.2. Apertura de pozos

Riesgos más frecuentes:

- Afecciones en la piel por dermatitis de contacto
- Quemaduras físicas y químicas.
- Proyecciones de objetos y/o fragmentos.
- Ambiente pulvígeno.
- Ambientes pobres de oxígeno.
- Animales y/o parásitos.
- Aplastamientos.
- Atmósferas tóxicas, irritantes.
- Caída de objetos y/o de máquinas.
- Caídas de personas a distinto nivel.
- Caídas de personas al mismo nivel.
- Contactos eléctricos directos.
- Contactos eléctricos indirectos.
- Cuerpos extraños en ojos.
- Derrumbamientos.
- Desprendimientos.
- Explosiones.
- Golpe por rotura de cable.
- Golpes y/o cortes con objetos y/o maquinaria
- Hundimientos.
- Inhalación de sustancias tóxicas.
- Inundaciones.
- Sobreesfuerzos.
- Ruido.
- Caída de personas de altura

6.3. Asfaltado

Riesgos más frecuentes:

- Quemaduras físicas y químicas.
- Atrapamientos.
- Atropellos y/o colisiones.
- Caída de objetos y/o de máquinas.
- Caídas de personas a distinto nivel.
- Caídas de personas al mismo nivel.
- Cuerpos extraños en ojos.
- Golpes y/o cortes con objetos y/o maquinaria
- Inhalación de sustancias tóxicas.
- Vibraciones.
- Sobreesfuerzos.
- Ruido.
- Vuelco de máquinas y/o camiones.

6.4. Compactación y consolidación

Riesgos más frecuentes:

- Proyecciones de objetos y/o fragmentos.
- Ambiente pulvígeno.
- Aplastamientos.
- Atrapamientos.
- Atropellos y/o colisiones.
- Caída de objetos y/o de máquinas
- Caídas de personas a distinto nivel.
- Caídas de personas al mismo nivel.
- Cuerpos extraños en ojos.
- Desprendimientos.

- Golpes y/o cortes con objetos y/o maquinaria
- Hundimientos.
- Ruido. - Vuelco de máquinas y/o camiones.

6.5. Colocación de placas fotovoltaicas

Riesgos más frecuentes:

- Afecciones en la piel por dermatitis de contacto.
- Quemaduras físicas y químicas.
- Caída de objetos y/o de máquinas.
- Caída o colapso de andamios.
- Caídas de personas a distinto nivel.
- Caídas de personas al mismo nivel.
- Contactos eléctricos indirectos.
- Cuerpos extraños en ojos.
- Derrumbamientos.
- Hundimientos
- Sobreesfuerzos.
- Caída de personas de altura.

6.6. Desbroce por medios mecánicos

Riesgos más frecuentes:

- Quemaduras físicas y químicas.
- Ambiente pulvígeno.
- Animales y/o parásitos.
- Aplastamientos.
- Atrapamientos.
- Atropellos y/o colisiones.
- Caídas de personas al mismo nivel
- Cuerpos extraños en ojos.

- Pisada sobre objetos punzantes.
- Sobreesfuerzos.
- Vuelco de máquinas y/o camiones.

6.7. Estructura de hormigón armado con cubilote

Riesgos más frecuentes:

- Afecciones en la piel por dermatitis de contacto.
- Quemaduras físicas y químicas.
- Proyecciones de objetos y/o fragmentos.
- Aplastamientos.
- Atrapamientos.
- Atropellos y/o colisiones.
- Caída de objetos y/o de máquinas.
- Caída o colapso de andamios.
- Caídas de personas a distinto nivel.
- Caídas de personas al mismo nivel.
- Contactos eléctricos indirectos.
- Cuerpos extraños en ojos.
- Derrumbamientos.
- Golpe por rotura de cable.
- Golpes y/o cortes con objetos y/o maquinaria.
- Pisada sobre objetos punzantes.
- Hundimientos.
- Vibraciones.
- Sobreesfuerzos.
- Vuelco de máquinas y/o camiones

6.8. Estructuras metálicas. Colocación de perfiles tubulares

Riesgos más frecuentes:

- Proyecciones de objetos y/o fragmentos.
- Aplastamientos.
- Atrapamientos.
- Atropellos y/o colisiones.
- M Caída de objetos y/o de máquinas
- Caída o colapso de andamios.
- Caídas de personas a distinto nivel
- Caídas de personas al mismo nivel.
- Contactos eléctricos directos.
- Contactos eléctricos indirectos
- Cuerpos extraños en ojos.
- Derrumbamientos.
- Exposición a fuentes luminosas peligrosas
- Golpe por rotura de cable
- Golpes y/o cortes con objetos y/o maquinaria
- Pisada sobre objetos punzantes.
- Sobreesfuerzos.
- Ruido.
- Vuelco de máquinas y/o camiones
- Caída de personas de altura.

6.9. Excavación mecánica- zanjas

Riesgos más frecuentes:

- Ambiente pulvígeno.
- Aplastamientos.
- Atrapamientos.

- Atropellos y/o colisiones.
- Caída de objetos y/o de máquinas.
- Caída o colapso de andamios.
- Caídas de personas a distinto nivel.
- Caídas de personas al mismo nivel.
- Contactos eléctricos directos.
- Contactos eléctricos indirectos.
- Cuerpos extraños en ojos.
- Derrumbamientos.
- Golpes y/o cortes con objetos y/o maquinaria
- Hundimientos.
- Sobreesfuerzos.
- Ruido.
- Vuelco de máquinas y/o camiones.

6.10. Excavación mecánica a cielo abierto

Riesgos más frecuentes:

- Ambiente pulvígeno.
- Aplastamientos.
- Atrapamientos.
- Atropellos y/o colisiones.
- Caída de objetos y/o de máquinas.
- Caída o colapso de andamios.
- Caídas de personas a distinto nivel.
- Caídas de personas al mismo nivel.
- Contactos eléctricos directos.
- Contactos eléctricos indirectos.
- Cuerpos extraños en ojos.
- Derrumbamientos.

- Golpes y/o cortes con objetos y/o maquinaria
- Hundimientos.
- Sobreesfuerzos.
- Ruido.
- Vuelco de máquinas y/o camiones.

6.11. Instalaciones eléctricas de baja tensión

Riesgos más frecuentes:

- Afecciones en la piel por dermatitis de contacto.
- Quemaduras físicas y químicas.
- Caídas de personas a distinto nivel.
- Caídas de personas al mismo nivel.
- Cortes o pinchazos por manejo de guías y conductores.
- Quemaduras por mechero durante operaciones de calentamiento del macarrón protector.
- Riesgos detectados durante las pruebas de conexión y puesta en servicio.
- Electrocución o quemaduras por manejo de las líneas eléctricas.
- Explosión de los grupos de transformación durante la entrada en servicio.
- Incendio por incorrecta instalación de la red eléctrica.
- Cuerpos extraños en ojos.
- Pisada sobre objetos punzantes.
- Proyecciones de objetos y/c fragmentos.
- Ambiente pulvígeno.
- Animales y/o parásitos.
- Aplastamientos.
- Atrapamientos.
- Exposiciones a fuentes luminosas peligrosas
- Sobreesfuerzos.
- Ruido.

- Vuelco de máquinas y/o camiones.

7. MEDIDAS DE PREVENCIÓN DE LOS RIESGOS

7.1. Generales

7.1.1. Señalización

El R.D. 485/1997, de 14 de abril, por el que se establecen las disposiciones mínimas de carácter general relativas a la señalización de Seguridad y Salud en el Trabajo, indica que deberá utilizarse una señalización de seguridad y salud a fin de:

- Llamar la atención de los trabajadores sobre la existencia de determinados riesgos, prohibiciones u obligaciones.
- Alertar a los trabajadores cuando se produzca una determinada situación de emergencia que requiera medidas urgentes de protección o evacuación.
- Facilitar a los trabajadores la localización e identificación de determinados medios o instalaciones de protección, evacuación, emergencia o primeros auxilios.
- Orientar o guiar a los trabajadores que realicen determinadas maniobras peligrosas.

7.1.2. Tipos de señales

- Señales de advertencia:

Forma: triangular

Color de fondo: amarillo

Color de contraste: negro

Color de símbolo: negro

- Señales de prohibición:

Forma: redonda

Color de fondo: blanco

Color de contraste: rojo

Color de símbolo: negro

- Señales de obligación:

Forma:.....redonda

Color de fondo.....azul

Color de símbolo.....blanco

- Señales relativas a los equipos de lucha contra incendios:

Forma:rectangular o cuadrada

Color de fondo.....rojo

Color de símbolo.....blanco

- Señales de salvamento o socorro:

Forma..... rectangular o cuadrada

Color de fondo.....verde

Color de símbolo.....blanco

- Cinta de señalización:

En caso de señalar obstáculos, zonas de caída de objetos, caída de personas a distinto nivel, choques, golpes, etc., se señalará con los antes dichos paneles o bien se delimitará la zona de exposición al riesgo con cintas de tela o materiales plásticos con franjas alternadas oblicuas en color amarillo y negro, inclinadas 45°.

- Cinta de delimitación de zona de trabajo:

Las zonas de trabajo se delimitarán con cintas de franjas alternas verticales de colores blanco y rojo.

7.2. Iluminación (anexo IV del R.D. 486/97 de 14/4/97)

- Zonas donde se ejecuten tareas con:

- Baja exigencia visual.....100
- Exigencia visual moderada.....200
- Exigencia visual alta.....500
- Exigencia visual muy alta.....1000
- Áreas o locales de uso ocasional.....25
- Áreas o locales de uso habitual.....100

- Vías de circulación de uso ocasional.....25
- Vías de circulación de uso habitual.....50

Estos niveles mínimos deberán duplicarse cuando concurren las siguientes circunstancias:

- En áreas o locales de uso general y en las vías de circulación, cuando por sus características, estado u ocupación, existan riesgos apreciables de caídas, choque u otros accidentes.
- En las zonas donde se efectúen tareas, y un error de apreciación visual durante la realización de las mismas, pueda suponer un peligro para el trabajador que las ejecuta o para terceros.

Los accesorios de iluminación exterior serán estancos a la humedad

Portátiles manuales de alumbrado eléctrico: 24 voltios

Prohibición total de utilizar iluminación de llama.

7.3. Protección de personas en instalación eléctrica

Instalación eléctrica ajustada al Reglamento Electrotécnico para Baja Tensión y hojas de interpretación, certificada por el instalador autorizado.

En la aplicación de lo indicado en el apartado 3A del Anexo IV al R.D. 1627/97 de 24/10/97, la instalación eléctrica deberá satisfacer, además, las siguientes condiciones:

- Deberá proyectarse, realizarse y utilizarse de manera que no entrañe peligro de incendio ni de explosión y de modo que las personas estén debidamente protegidas contra los riesgos de electrocución por contacto directo o indirecto.
- El proyecto, la realización y la elección del material y de los dispositivos de protección deberán tener en cuenta el tipo y la potencia de la energía suministrada, las condiciones de los factores externos y la competencia de las personas que tengan acceso a partes de la instalación.
- Los cables serán adecuados a la carga que has de soportar, conectados a las bases mediante clavijas normalizadas, blindados e interconexionados con uniones antihumedad y antichoque. Los fusibles blindados y calibrados según la carga máxima a soportar por los interruptores.

- Continuidad de la toma de tierra en las líneas de suministro interno de la obra con un valor máximo de la resistencia de 80 Ohmios. Las máquinas fijas dispondrán de toma de tierra independiente.
- Las tomas de corriente estarán provistas de conductor de toma a tierra y serán blindadas.
- Todos los circuitos de suministro a las máquinas e instalaciones de alumbrado estarán protegidos por fusibles blindados o interruptores magnetotérmicos y disyuntores diferenciales de alta sensibilidad en perfecto estado de funcionamiento.
- Distancia de seguridad a líneas de Alta Tensión: $3.3 + \text{Tensión (en KV)} \cdot 100$ (ante el desconocimiento del voltaje de la línea, se mantendrá una distancia de seguridad de 5 m).
- Tajos en condiciones de humedad muy elevadas.

Es preceptivo el empleo de transformador portátil de seguridad de 24 V o protección mediante transformador de separación de circuitos.

Se acogerá a lo dispuesto en la MIBT 028 (locales mojados).

7.3.1. Andamios

Los andamios deberán proyectarse, construirse y mantenerse convenientemente de manera que se evite que se desplomen o se desplacen accidentalmente (Anexo IV del R.D. 1627/97 de 24/10/97). Previamente a su montaje se habrán de examinar en obra que todos sus elementos no tengan defectos apreciables a simple vista, calculando con un coeficiente de seguridad igual o superior a 4 veces la carga máxima prevista de utilización.

Las operaciones de montaje, utilización y desmontaje, estarán dirigidas por persona competente para desempeñar esa tarea, y estará autorizado para ello por el Coordinador de Seguridad y Salud en fase de ejecución de la obra, el Responsable Técnico del Contratista Principal a pie de obra o persona delegada por la Dirección Facultativa de la obra. Serán revisados periódicamente y después de cada modificación, periodo de no utilización, exposición a la intemperie, sacudida sísmica o cualquier otra circunstancia que pudiera afectar a su resistencia o estabilidad.

En el andamio tubular no se deberá aplicar a los pernos un par de apriete superior al fijado por el fabricante, a fin de no sobrepasar el límite elástico del acero restando rigidez al nudo.

Se comprobará especialmente que los módulos de base queden perfectamente nivelados, tanto en sentido transversal como longitudinal. El apoyo de las bases de los 1 montantes se realizará sobre durmientes de tabloncillos, carriles (perfiles en "U") u otro procedimiento que reparta uniformemente la carga del andamio sobre el suelo. Durante el montaje se comprobará que todos los elementos verticales y horizontales del andamio estén unidos entre sí y arrojados con las diagonales correspondientes.

También se comprobará la verticalidad de los montantes. La longitud máxima de los montantes para soportar cargas comprendidas entre 125 Kg/m², no será superior a 1.80 m. Para soportar cargas inferiores a 125 Kg/m², la longitud máxima de los montantes será de 2,30 m.

Se comprobará durante el montaje la horizontalidad entre largueros. La distancia vertical máxima entre largueros consecutivos no será superior a 2 m. Los montantes y largueros están grapados sólidamente a la estructura, tanto horizontal como verticalmente, cada 3 m como mínimo. Únicamente pueden instalarse aisladamente los andamios de estructura tubular cuando la plataforma de trabajo esté a una altura no superior a 4 veces el lado más pequeño de su base. En el andamio de pórticos, se respetará escrupulosamente las zonas destinadas a albergar las zancas interiores de escaleras así como las trampillas de acceso al interior de las plataformas.

En el caso de tratarse de algún modelo carente de escaleras interiores, se dispondrá lateralmente y adosada, una torre de escaleras completamente equipada, o en último extremo una escalera "de gato" adosada al montante del andamio, equipada con aros salvajadas o siria de amarre tensada verticalmente para anclaje del dispositivo de deslizamiento y retención del cinturón anticaídas de los operarios.

Las plataformas de trabajo serán las normalizadas por el fabricante para sus andamios y no se depositarán cargas sobre los mismos salvo en las necesidades de uso inmediato y con las siguientes limitaciones:

- Quedará un pasaje mínimo de 0.60 m libre de todo obstáculo (anchura mínima de la plataforma con carga 0.80 m).

- El peso sobre la plataforma de los materiales, máquina herramientas y personas, será inferior a la carga de trabajo prevista por el fabricante.
- Reparto uniforme de cargas, sin provocar desequilibrios.
- La barandilla perimetral dispondrá de todas las características reglamentarias de seguridad enunciadas anteriormente.

El piso de la plataforma de trabajo sobre los andamios tubulares de pórtico, será el normalizado por el fabricante. En aquellos casos que excepcionalmente se tenga que realizar la plataforma con madera, responderán a las características establecidas más adelante.

Bajo las plataformas de trabajo se señalizará o balizará adecuadamente la zona prevista de caída de materiales u objetos.

Se inspeccionará semanalmente el conjunto de los elementos que componen el andamio, así como después de un periodo de mal tiempo, heladas o interrupción importante de los trabajos.

No se permitirá trabajar en los andamios sobre ruedas, sin la previa inmovilización de las mismas, ni desplazarlos con persona alguna o material sobre la plataforma de trabajo.

El espacio horizontal entre un paramento vertical y la plataforma de trabajo, no podrá ser superior a 0.30 m, distancia que se asegurará mediante el anclaje adecuado de la plataforma de trabajo al paramento vertical. Excepcionalmente la barandilla interior del lado del paramento vertical podrá tener en este caso 0.60 m de altura como mínimo.

Las pasarelas o rampas de intercomunicación entre plataformas de trabajo tendrán las características enunciadas más adelante.

7.3.2. Señales óptico-acústico de vehículos de obra

Las máquinas autoportantes que puedan intervenir en las operaciones de manutención deberán disponer de:

- Una bocina o claxon de señalización acústica cuyo nivel sonoro sea superior al ruido ambiental, de manera que sea claramente audible; si se trata de señales intermitentes, la duración, intervalo y agrupación de los impulsos deberán permitir su correcta identificación, Anexo IV del R.D. 485/97 de 14/4/97.

- Señales sonoras o luminosas (previsiblemente ambas a la vez) para la indicación de la maniobra de marcha atrás, Anexo I del R.D. 1215/97 de 18/7/97.

Los dispositivos de emisión de señales luminosas para uso en caso de peligro grave deberán ser objeto de revisiones especiales o ir provistos de una bombilla auxiliar.

- En la parte más alta de la cabina dispondrán de un señalizado rotativo luminoso destelleante de color ámbar para alertar de su presencia en circulación viaria.
- Dos focos de posición y cruce en la parte delantera y dos pilotos luminosos de color rojo detrás.
- Dispositivos de balizamiento de posición y preseñalización (laminas, conos, cintas, mallas, lámparas destelleantes, etc.).

7.4. Protecciones colectivas a utilizar en obra

- Barandillas de protección.
- Pasarelas.
- Escaleras portátiles.
- Cuerda de retenida.
- Accesos y zonas de paso del personal, orden y limpieza.
- Redes de seguridad.
- Pescantes de sustentación de redes en fachadas.
- Condena de huecos horizontales con mallazo.
- Marquesinas rígidas.
- Plataforma de carga y descarga.
- Eslinga de cadena.
- Eslinga de cable.
- Sirgas.
- Plataforma de trabajo.
- Toldos.
- Interruptores diferenciales de sensibilidad 30 mA y 300 mA.

7.5. Equipos de protección individual

Del análisis de riesgos efectuado, se desprende que existe una serie de ellos que no se han podido resolver con la instalación de la protección colectiva. Son riesgos intrínsecos de las actividades individuales a realizar por los trabajadores y por el resto de personas que intervienen en la obra. Consecuentemente, se utilizará alguna de las contenidas en el siguiente listado para cada uno de los riesgos:

Afecciones en la piel por dermatitis de contacto:

- Guantes de protección frente a agentes químicos.
- Guantes de protección frente a abrasión.

Quemaduras físicas y químicas:

- Guantes de protección frente a agentes químicos.
- Guantes de protección frente a calor.
- Guantes de protección frente a abrasión.
- Sombreros de paja (aconsejables contra riesgo de insolación).

Proyecciones de objetos y/o fragmentos:

- Gafas de seguridad para uso básico (choque o impacto con partículas sólidas).
- Casco protector de la cabeza contra riesgos mecánicos.
- Pantalla facial abatible con visor de rejilla metálica, con atalaje adaptado al casco.
- Calzado con protección contra golpes mecánicos.

Ambiente pulverígeno:

- Equipos de protección de las vías respiratorias con filtro mecánico.
- Gafas de seguridad para uso básico (choque o impacto con partículas sólidas).
- Pantalla facial abatible con visor de rejilla metálica, con atalaje adaptado al casco.

Aplastamientos:

- Casco protector de la cabeza contra riesgos mecánicos.
- Calzado con protección contra golpes mecánicos.

Atmósfera anaerobia (con falta de oxígeno) producida por gases inertes:

- Equipo de respiración autónomo, revisado y cargado.

Atmósferas tóxicas, irritantes:

- Gafas de seguridad para uso básico (choque o impacto con partículas sólidas).
- Equipo de respiración autónomo, revisado y cargado.
- Pantalla facial abatible con visor de rejilla metálica, con atalaje adaptado al casco.
- Mascarilla respiratoria de filtro para humos de soldadura.
- Impermeables, trajes de agua.

Atrapamientos:

- Casco protector de la cabeza contra riesgos mecánicos.
- Calzado con protección contra golpes mecánicos.
- Guantes de protección frente a abrasión.

Atropellos y/o colisiones. Caídas de objetos y/o de máquinas:

- Casco protector de la cabeza contra riesgos mecánicos.
- Bolsa portaherramientas.
- Calzado con protección contra golpes mecánicos.
- Caída o colapso de andamios:
- Cinturón de seguridad anticaídas.
- Cinturón de seguridad clase para trabajos de poda y postes.

Caídas de personas a distinto nivel:

- Cinturón de seguridad anticaídas.
- Bolsa portaherramientas.
- Calzado de protección con suela antiperforante.
- Cinturón de seguridad clase para trabajos de poda y postes.

Contactos eléctricos directos:

- Calzado con protección contra descargas eléctricas.
- Casco protector de la cabeza contra riesgos eléctricos.
- Gafas de seguridad contra arco eléctrico.

- Guantes dieléctricos.

Contactos eléctricos indirectos:

- Botas de agua.

Contagios derivados de insalubridad ambiental de la zona. Cuerpos extraños en ojos:

- Gafas de seguridad para uso básico (choque o impacto con partículas sólidas).
- Pantalla facial abatible con visor de rejilla metálica, con atalaje adaptado al casco.
- Gafas de seguridad contra proyección de líquidos.

Exposición a fuentes luminosas peligrosas:

- Gafas de seguridad contra arco eléctrico.
- Gafas de oxicorte.
- Gafas de seguridad contra radiaciones
- Mandil de cuero.
- Manguitos.
- Pantalla facial para soldadura eléctrica, con arnés de sujeción sobre la cabeza y cristales con visor oscuro inactivo.
- Pantalla para soldador de oxicorte,
- Polainas de soldador cubre-calzado.
- Sombreros de paja (aconsejables contra riesgo de insolación).

Golpe por rotura de cable:

- Casco protector de la cabeza contra riesgos mecánicos.
- Pantalla facial abatible con visor de rejilla metálica, con atalaje adaptado al casco.
- Gafas de seguridad para uso básico (choque o impacto con partículas sólidas).

Golpes y/o cortes con objetos y/o maquinaria:

- Casco protector de la cabeza contra riesgos mecánicos
- Bolsa portaherramientas.
- Calzado con protección contra golpes mecánicos.

- Chaleco reflectante para señalistas y estrobadores
- Guantes de protección frente a abrasión.

Pisada sobre objetos punzantes:

- Bolsa portaherramientas.
- Calzado de protección con suela antiperforante.

Hundimientos:

- Casco protector de la cabeza contra riesgos mecánicos.
- Cinturón de seguridad anticaídas.
- Calzado con protección contra golpes mecánicos

Incendios:

- Equipo de respiración autónomo, revisado y cargado.
- Inhalación de sustancias tóxicas:
- Equipo de respiración autónomo, revisado y cargado.
- Mascarilla respiratoria de filtro para humos de soldadura

Inundaciones:

- Botas de agua
- Impermeables, trajes de agua.

Vibraciones:

- Cinturón de protección lumbar.

Sobreesfuerzos:

- Cinturón de protección lumbar.

Ruido:

- Protectores auditivos.

Caídas de personas de altura:

- Cinturón de seguridad anticaídas.

En resumen, las protecciones individuales que se prevén utilizar son:

- Guantes de protección frente a agentes químicos.
- Guantes de protección frente a calor.

- Equipos de protección de las vías respiratorias con filtro mecánico.
- Gafas de seguridad para uso básico (choque o impacto con partículas sólidas).
- Equipo de respiración autónomo, revisado y cargado.
- Casco protector de la cabeza contra riesgos mecánicos
- Cinturón de seguridad anticaídas.
- Bolsa portaherramientas.
- Calzado de protección con suela antiperforante
- Calzado con protección contra descargas eléctricas.
- Casco protector de la cabeza contra riesgos eléctricos
- Gafas de seguridad contra arco eléctrico.
- Guantes dieléctricos.
- Gafas de seguridad contra proyección de líquidos.
- Pantalla facial abatible con visor de rejilla metálica, con atalaje adaptado al casco.
- Gafas de oxicorte.
- Gafas de seguridad contra radiaciones.
- Mandil de cuero
- Manguitos
- Pantalla facial para soldadura eléctrica, con arnés de sujeción sobre la cabeza y cristales con visor oscuro inactivo.
- Pantalla para soldador de oxicorte.
- Polainas de soldador cubre-calzado.
- Calzado con protección contra golpes mecánicos.
- Chaleco reflectante para señalistas y estrobadores.
- Guantes de protección frente a abrasión.
- Mascarilla respiratoria de filtro para humos de soldadura.
- Botas de agua.
- Impermeables, trajes de agua

- Cinturón de protección lumbar.
- Protectores auditivos.

7.6. Instalaciones eléctricas provisionales

Las principales medidas preventivas a aplicar en instalaciones, elementos y equipos eléctricos serán los siguientes:

7.6.1. Cuadros de distribución

Serán estancos, permanecerán todas las partes bajo tensión inaccesibles al personal y estarán dotados de las siguientes protecciones:

- Interruptor general.
- Protecciones contra sobrecargas y cortocircuitos.
- Diferencial de 300 mA.
- Toma de tierra de resistencia máxima 20 OHMIOS.
- Diferencial de 30 mA para las tomas monofásicas que alimentan herramientas o útiles portátiles.
- Tendrán señalizaciones de peligro eléctrico.
- Solamente podrá manipular en ellos el electricista.
- Los conductores aislados utilizados tanto para acometidas como para instalaciones, serán de 1.000 voltios de tensión nominal como mínimo.

7.6.2. Prolongadores, clavijas, conexiones y cables

- Los prolongadores, clavijas y conexiones serán de tipo intemperie con tapas de seguridad en tomas de corriente hembras y de características tales que aseguren el aislamiento, incluso en el momento de conectar y desconectar
- Los cables eléctricos serán del tipo intemperie sin presentar fisuras y de suficiente resistencia a esfuerzos mecánicos.
- Los empalmes y aislamientos en cables se harán con manguitos y cintas aislantes vulcanizadas.
- Las zonas de paso se protegerán contra daños mecánicos.

7.6.3. Herramientas y útiles eléctricos portátiles

- Las lámparas eléctricas portátiles tendrán el mango aislante y un dispositivo protector de la lámpara de suficiente resistencia. En estructuras metálicas y otras zonas de alta conductividad eléctrica se utilizarán transformadores para tensiones de 24 V.
- Todas las herramientas, lámparas y útiles serán de doble aislamiento.
- Todas las herramientas, lámparas y útiles eléctricos portátiles, estarán protegidos por diferenciales de alta sensibilidad (30 mA).

7.6.4. Máquinas y equipos eléctricos

Además de estar protegidos por diferenciales de media sensibilidad (300 mA), irán conectados a una toma de tierra de 20 ohmios de resistencia máxima y llevarán incorporado a la manguera de alimentación el cable de tierra conectado al cuadro de distribución.

7.6.5. Normas de carácter General

- Bajo ningún concepto se dejarán elementos de tensión, como puntas de cables terminales, etc., sin aislar.
- Las operaciones que afecten a la instalación eléctrica, serán realizadas únicamente por el electricista.
- Cuando se realicen operaciones en cables cuadros e instalaciones eléctricas, se harán sin tensión.

7.6.6. Estudio de revisiones de mantenimiento

Se realizará un adecuado mantenimiento y revisiones periódicas de las distintas instalaciones, equipos y herramientas eléctricas, para analizar y adoptar las medidas necesarias en función de los resultados de dichas revisiones.

7.7. Indicativos visuales

ESCALERAS DE MANO I

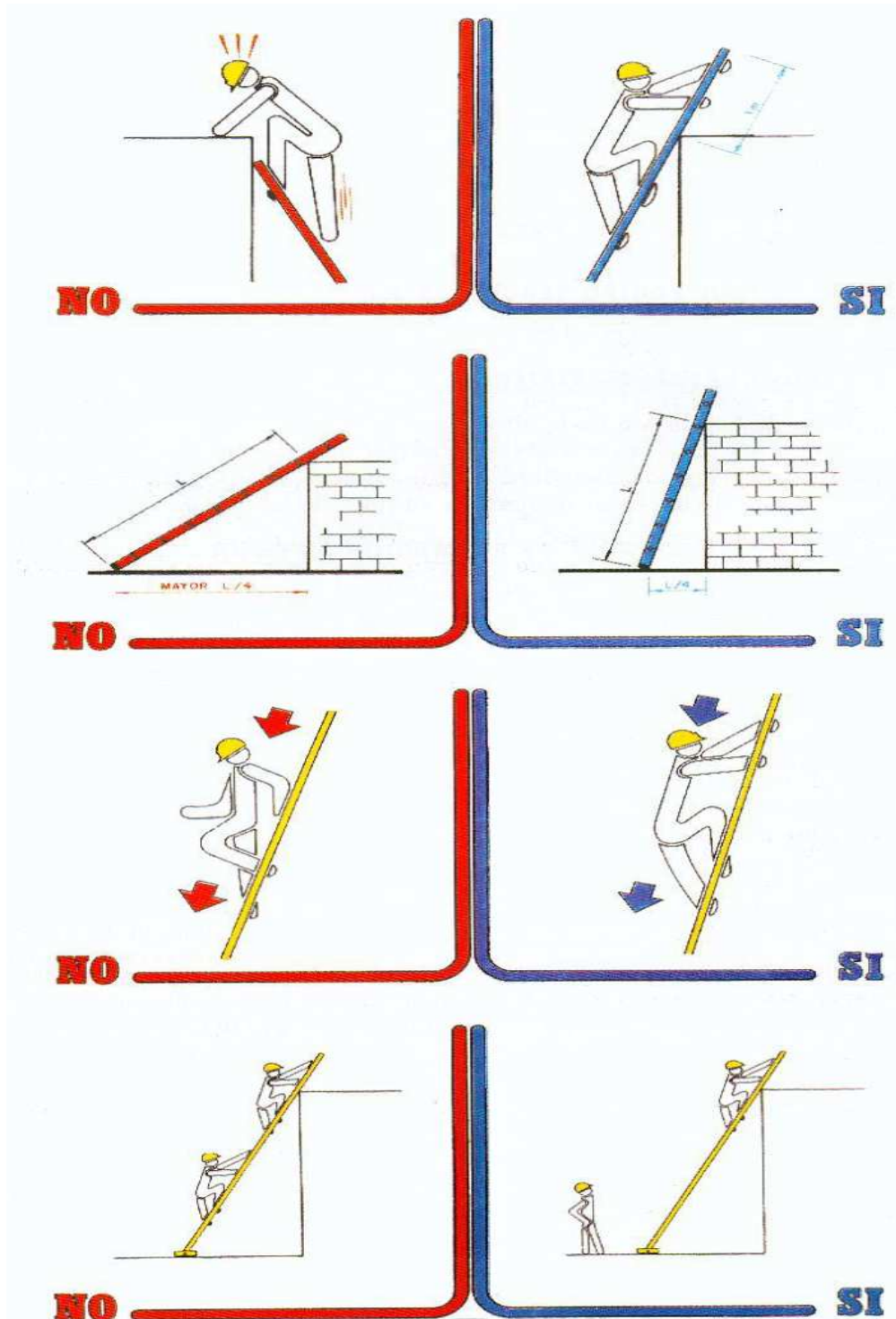

ESCALERAS DE MANO II

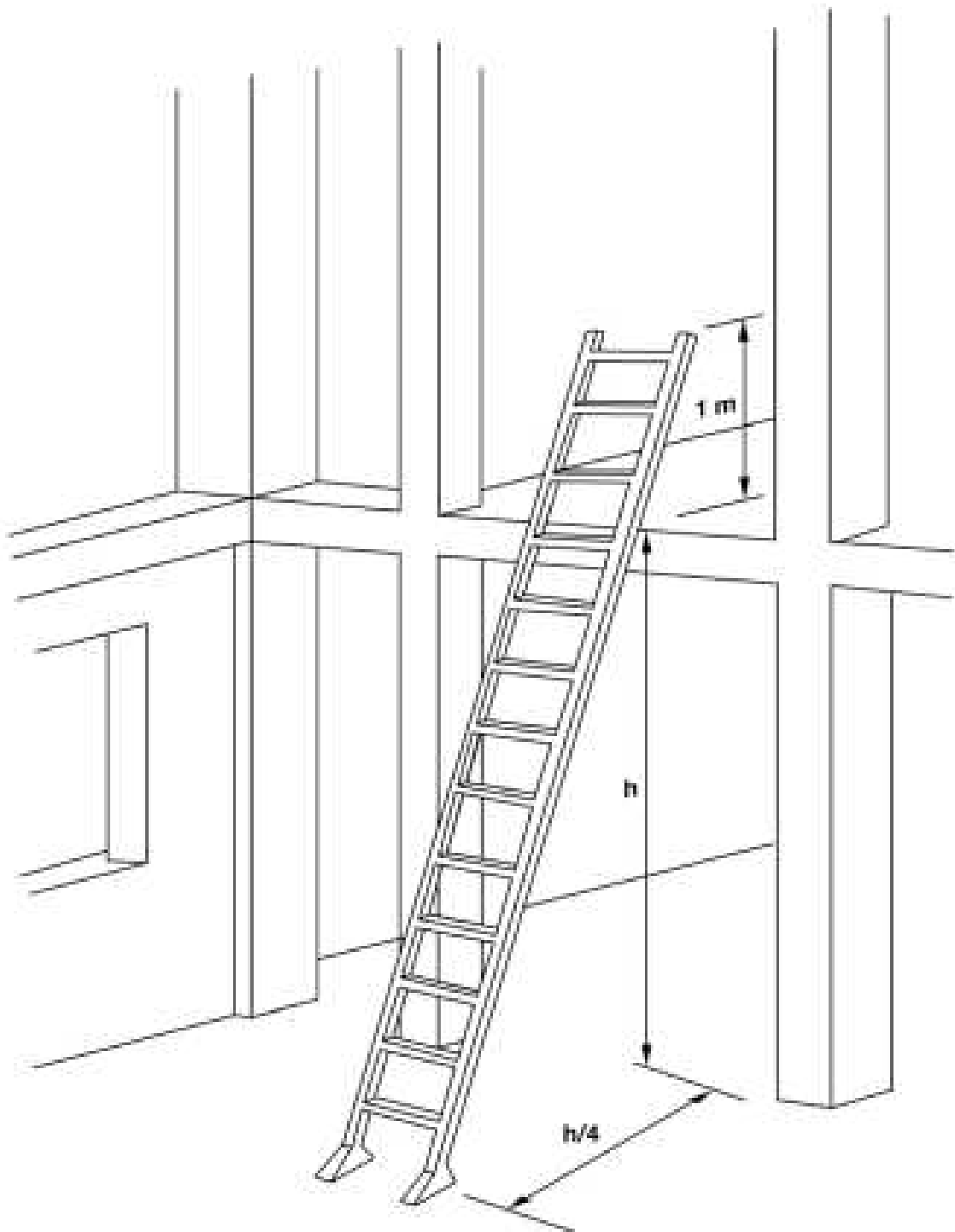

ESCALERAS DE MANO III

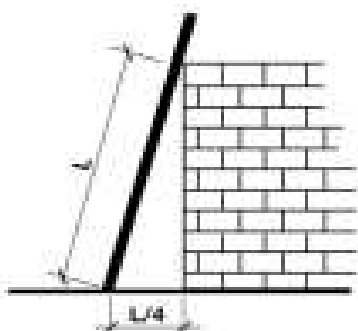

INCLINACIÓN RECOMENDADA

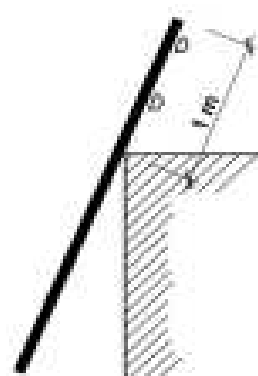

SOBREPASAR 1m. LA COTA MÁXIMA

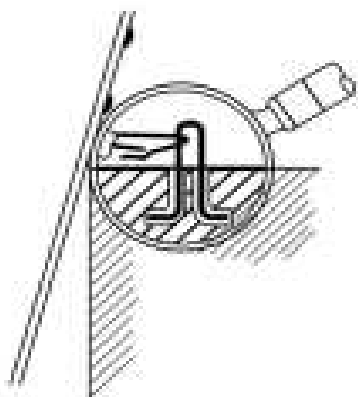

FORMA DE ARRIOSTRAMIENTO

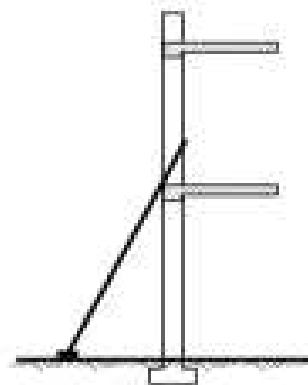

USAR ZAPATAS ANTIDESLIZANTES

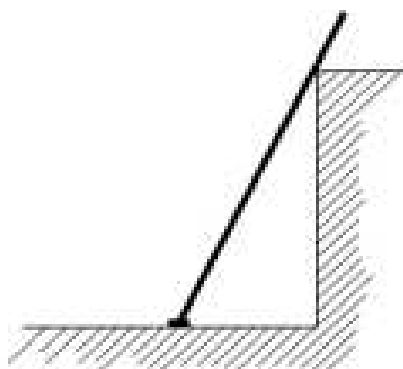

UN SOLO USUARIO A LA VEZ

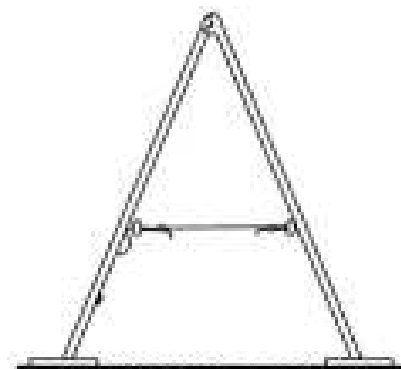



















































LAS ESCALERAS DE TIJERA DEBEN
DISPONER DE CUERDA O CADENA Y
DE ZAPATAS ANTIDESLIZANTES

SEÑALIZACIÓN I

SEÑALIZACION

La señalización de seguridad en los lugares de trabajo tiene como misión llamar la atención rápidamente sobre objetos y situaciones que pueden provocar peligros. Así como indicar el emplazamiento de dispositivos y equipos que tengan importancia desde el punto de vista de la seguridad. Las señales de seguridad se dividen en cuatro categorías, teniendo cada una de ellas una forma y color diferentes.

PROHIBICION Lo que no se debe hacer	OBLIGACION Lo que se debe hacer	ADVERTENCIA Precución Delimitación de zonas peligrosas	SITUACION DE SEGURIDAD Emplazamiento de primeros auxilios Señalización de vías de evacuación
 CORONA CIRCULAR CON BANDA OBLICUA DIAMETRAL DE COLOR ROJO	 CIRCULO CON CIRCUNFERENCIA EXTERNA CONCENTRICA AZUL	 TRIANGULO EQUILATERO DELIMITADO POR UNA BANDA AMARILLO	 CUADRADO RECTANGULO VERDE
 1	 11	 22	 36
 2	 12	 23	 37
 3	 13	 24	 38
 4	 14	 25	 39
 5	 15	 26	 40
 6	 16	 27	 41
 7	 17	 28	 42
 8	 18	 29	 43
 9	 19	 30	 44
 10	 20	 31	 45
 11	 21	 32	
		 33	
		 34	
		 35	

1. Agua no potable
2. Prohibido apagar con agua
3. Prohibido encender fuego
4. Prohibido fumar
5. Prohibido el paso a peatones
6. Alto! No pasar
7. Prohibido transportar personas
8. Prohibido el paso a carretillas
9. Prohibido accionar
10. No utilizar en caso de emergencia

11. Uso obligatorio de mascarilla
12. Uso obligatorio de casco
13. Uso obligatorio de protectores auditivos
14. Uso obligatorio de gafas
15. Uso obligatorio de guantes
16. Uso obligatorio de botas
17. Uso obligatorio de pantalla protectora
18. Es obligatorio lavarse las manos
19. Uso obligatorio de cinturón de seguridad
20. Uso obligatorio de cinturón de seguridad
21. Uso obligatorio de protector fijo

22. Riesgo de incendio
23. Riesgo de explosión
24. Riesgo de cargas suspendidas
25. Riesgo de radiación
26. Riesgo de intoxicación
27. Riesgo de corrosión
28. Riesgo eléctrico
29. Peligro indeterminado
30. Caída de objetos
31. Caídas a distinto nivel
32. Caídas al mismo nivel
33. Radiaciones láser
34. Paso de carretillas
35. Riesgo biológico







36. Equipo primeros auxilios
37. Dirección de socorro
38. Localización salida de socorro
39. Dirección hacia salida de socorro
40. Dirección hacia primeros auxilios
41. Localización primeros auxilios
42. Salida de socorro. Deslizar
43. Dirección hacia salida de socorro
44. Vía de evacuación
45. Salida en caso de emergencia

SIMBOLOS Colocados en el interior de las figuras de seguridad.
Según Real Decreto nº 1.403 / 1988 del 9 de Mayo de 1986.





OTROS SIMBOLOS

SEÑALIZACIÓN II









SEÑALES CON ROTULO: Si la señal de seguridad necesita una información adicional puede ser añadida mediante un rótulo.

 A PARTIR DE ESTE PUNTO	 ZONA PELIGROSA	 USO OBLIGATORIO DEL CASCO	 ¡PELIGRO! ALTA TENSION	 ¡PELIGRO! VOLADURAS	 BOTIQUIN	 SALIDA DE EMERGENCIA
---	---	--	---	--	---	---

SEÑALES COMBINADAS: Recomendables cuando el riesgo requiera más de un tipo de señal para comunicar el mensaje de seguridad.

 MATERIAS INFLAMABLES PROHIBIDO FUMAR	 ALTA TENSION NO PASAR	 ¡ATENCIÓN! USO DE GAFAS	 PELIGRO DE INTOXICACION USO DE MASCARILLA
--	---	---	---

SEÑALES CONTRA INCENDIOS: Indican la localización de equipos e instalaciones de extinción.

 EXTINTOR	 CARRO EXTINTOR	 BOCA DE INCENDIO	 PULSADOR DE ALARMA	 AVISADOR SONORO	 MATERIAL CONTRA INCENDIOS	 TELEFONO EN CASO DE EMERGENCIA	 LOCALIZACION EQUIPOS CONTRA INCENDIOS
---	---	---	---	--	---	---	--

SEÑALIZACIÓN DE PRODUCTOS QUÍMICOS:

E  Explosivo	O  Comburente
F  Fácilmente inflamable	F+  Extremadamente inflamable
T  Tóxico	T+  Muy tóxico
C  Corrosivo	Xn  Nocivo
Xi  Irritante	N  Peligroso para el medio ambiente

Nota: Las letras E, O, F, F+, T, T+, C, Xn, Xi y N no forman parte del símbolo.

SEÑALIZACIÓN III

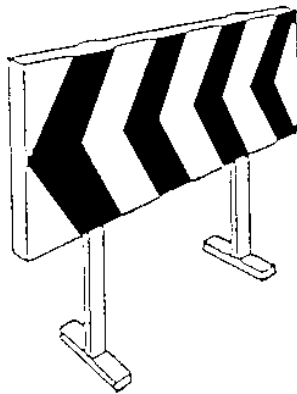

VALLAS DESVIO TRAFICO

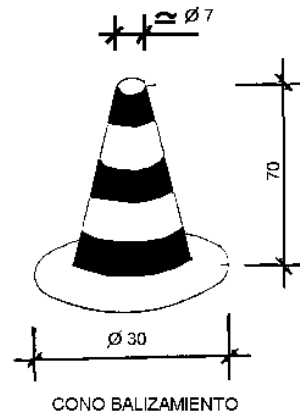

CONO BALIZAMIENTO

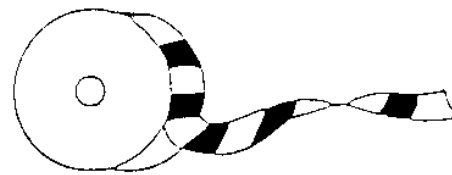
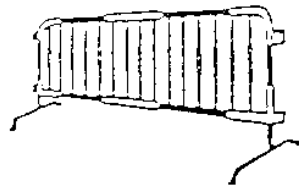

CINTA BALIZAMIENTO

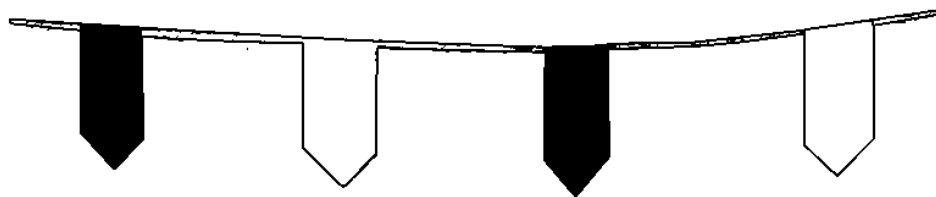

CORDON BALIZAMIENTO

TOPE DE RETROCESO DE VERTIDO DE TIERRAS

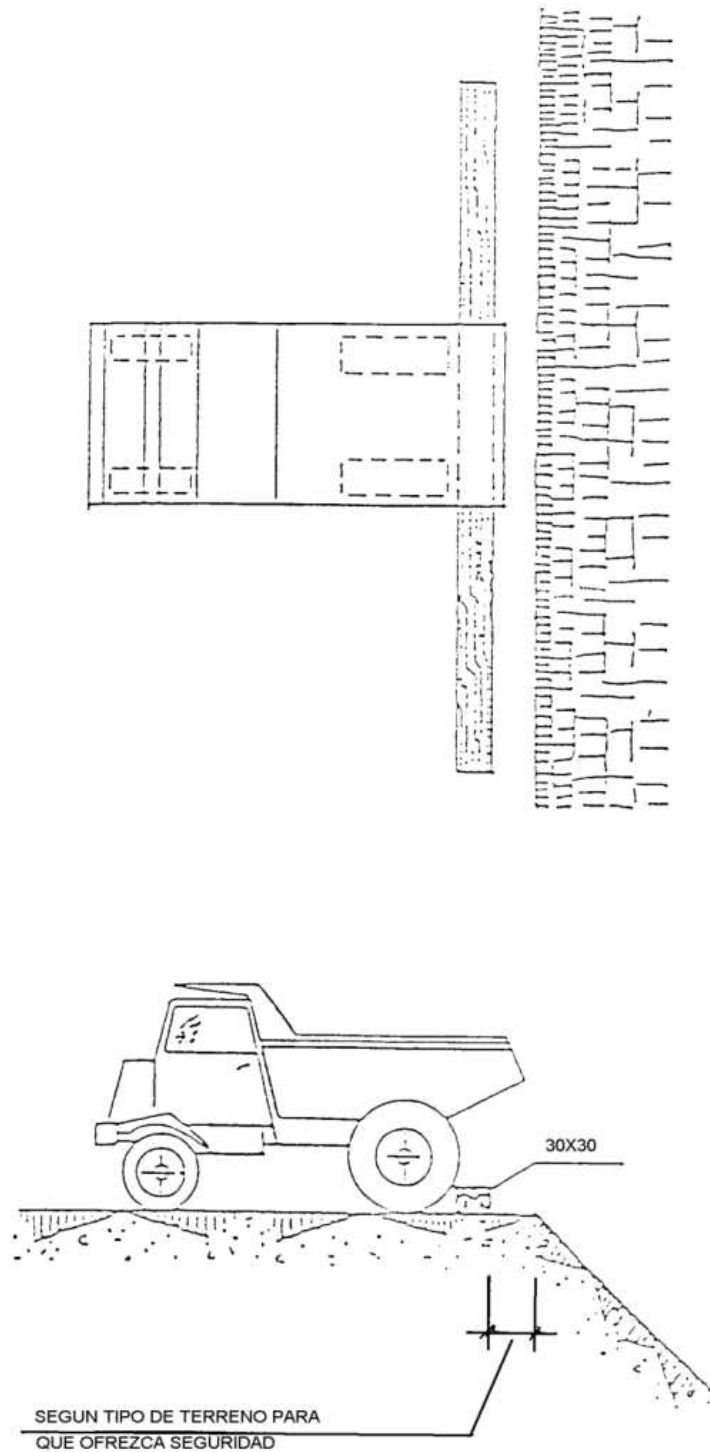

BARANDILLA DE PROTECCIÓN

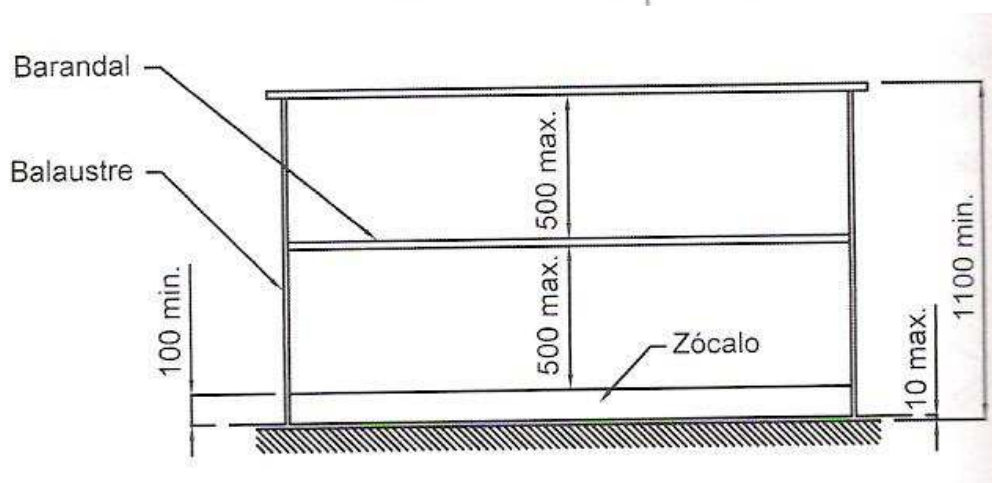
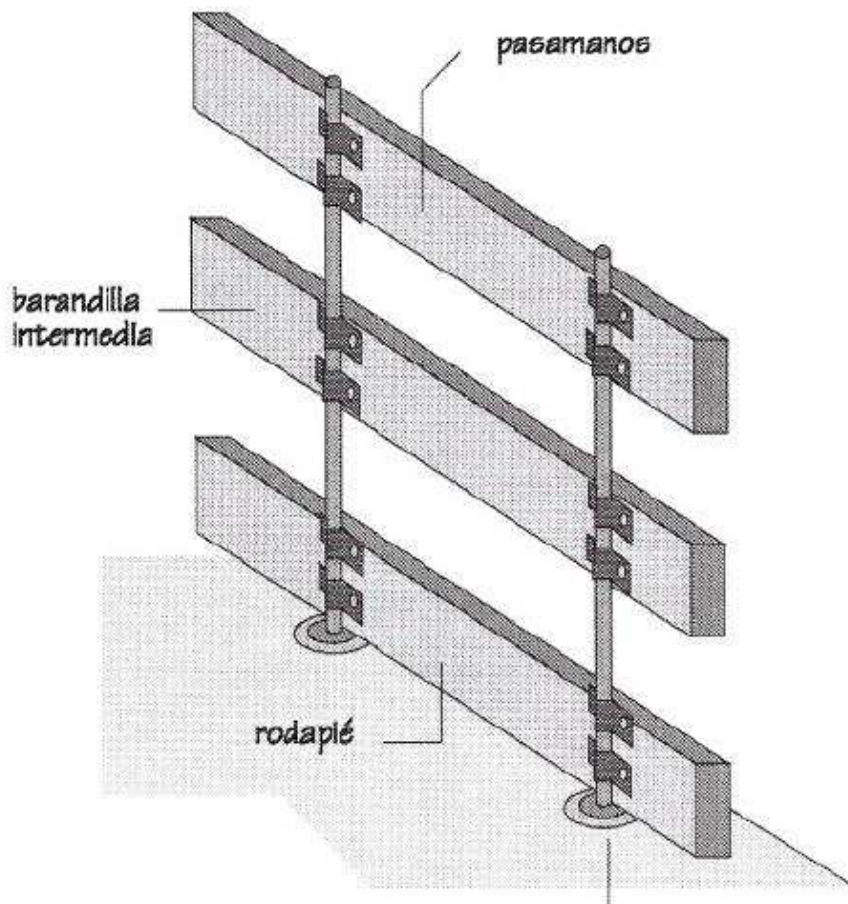

PÓRTICO DE BALIZAMIENTO EN LÍNEAS ELÉCTRICAS AÉREAS

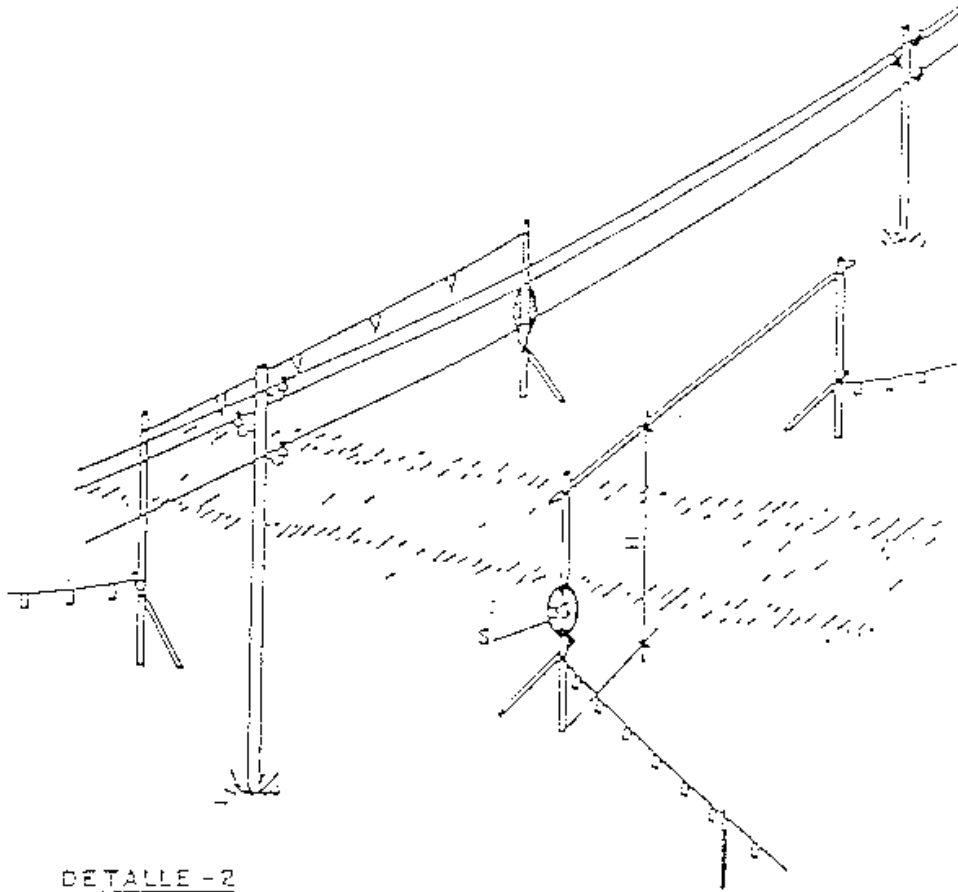

DETALLE - 2

H = PASO LIBRE
S = SEÑAL DE ALTURA MÁXIMA

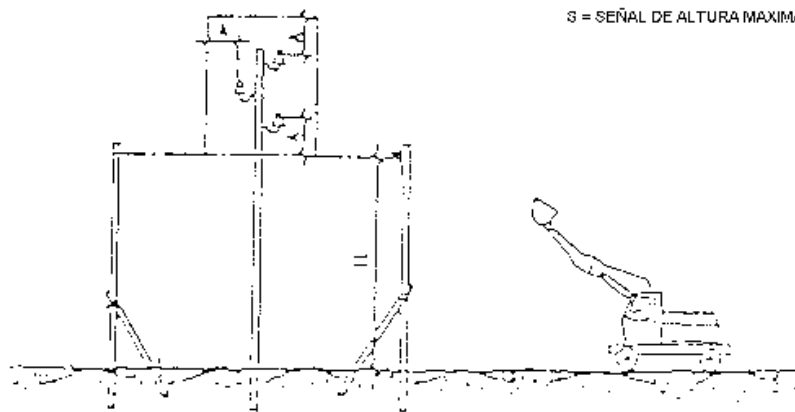

TERRAPLENES Y RELLENOS

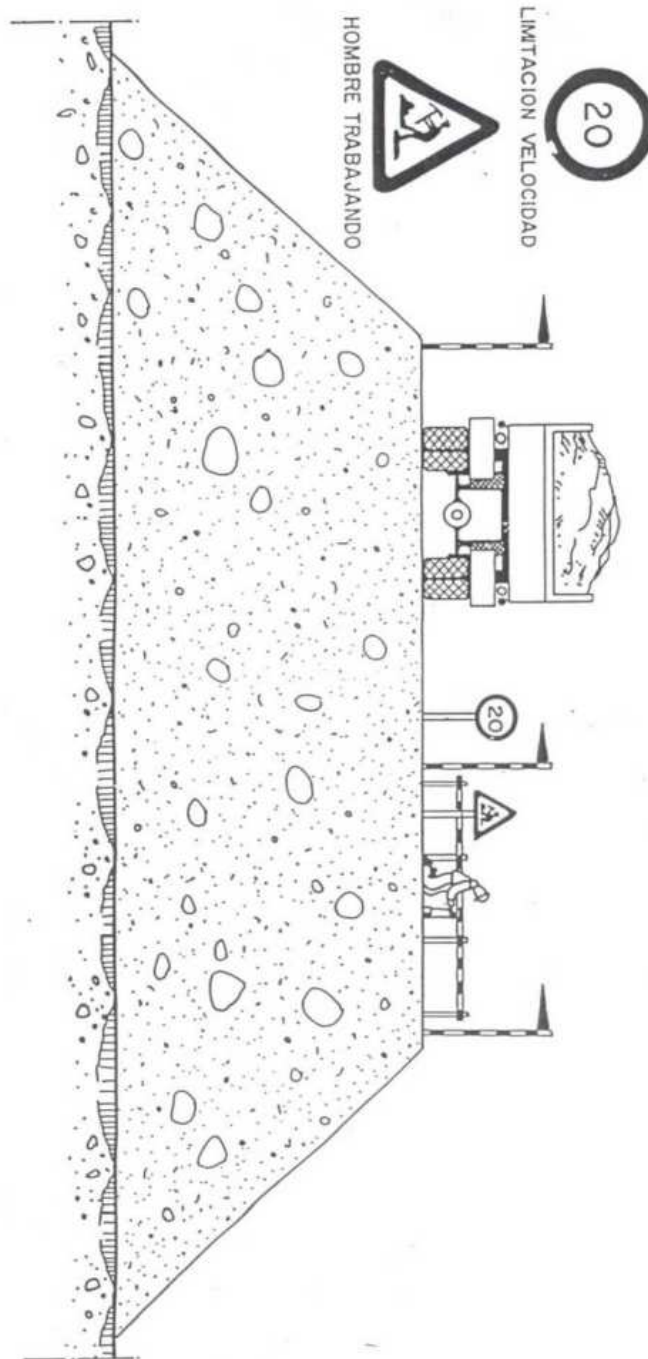

CÓDIGO DE SEÑALES PARA MANIOBRAS I

CODIGO DE SEÑALES DE MANIOBRAS

Si se quiere que no haya confusiones peligrosas cuando el maquinista o enganchador cambien de una máquina a otra y con mayor razón de un taller a otro, es necesario que todo el mundo hable el mismo idioma y mande con las mismas señales.

Nada mejor para ello que seguir los movimientos que para cada operación se insertan a continuación.

1 Levantar la carga



2 Levantar el aguilón o pluma



3 Levantar la carga lentamente



4 Levantar el aguilón o pluma lentamente



5 Levantar el aguilón o pluma y bajar la carga



6 Bajar la carga



CÓDIGO DE SEÑALES PARA MANIOBRAS II

7 Bajar la carga lentamente.



8 Bajar el aguilón o pluma

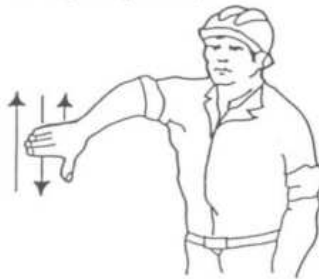

9 Bajar el aguilón o pluma lentamente



10 Bajar el aguilón o pluma y levantar carga



11 Girar el aguilón en la dirección indicada por el dedo



12 Avanzar en la dirección indicada por el señalista



13 Sacar pluma

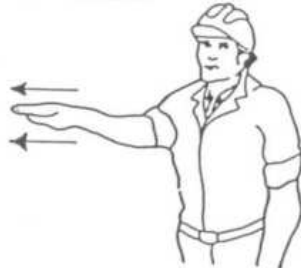

14 Meter pluma



15 Parar



EQUIPOS PARA TRABAJOS EN ALTURA

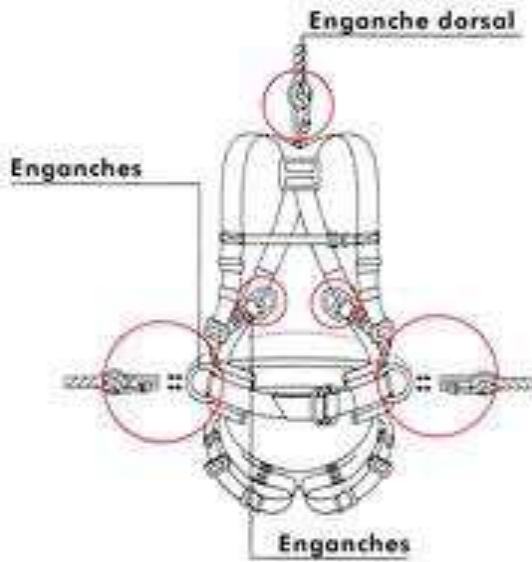

RIESGOS ELÉCTRICOS I

INCORRECTO

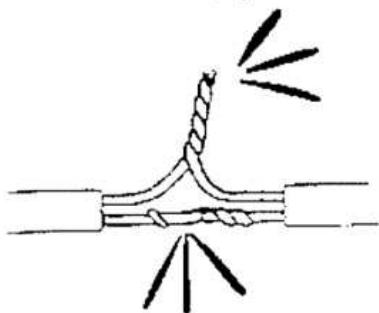
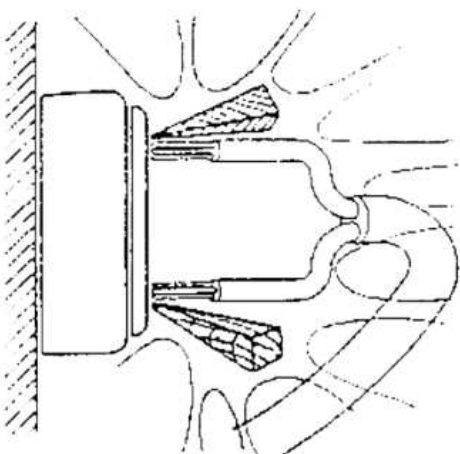
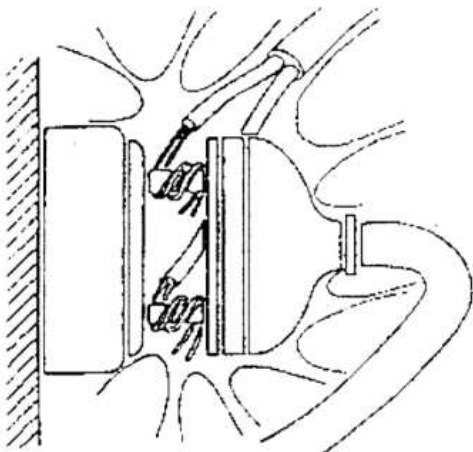

CORRECTO

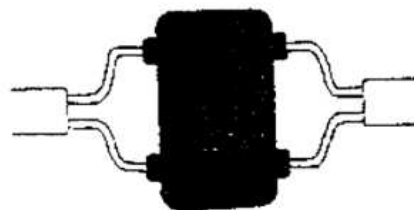
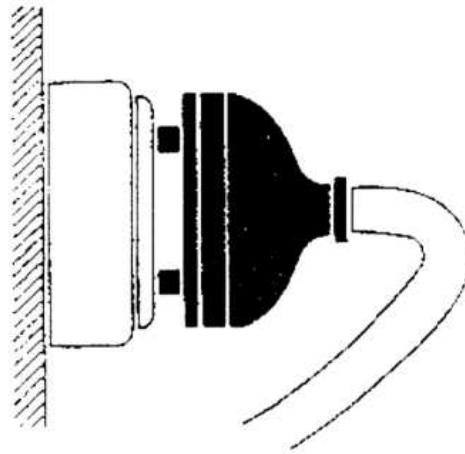
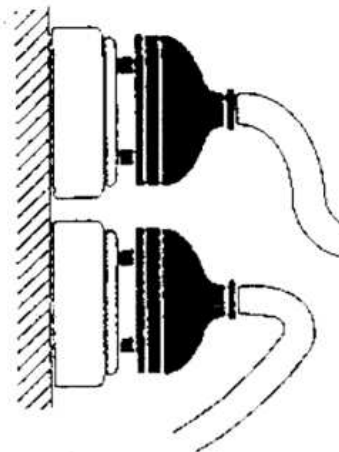

RIESGOS ELÉCTRICOS II

INCORRECTO

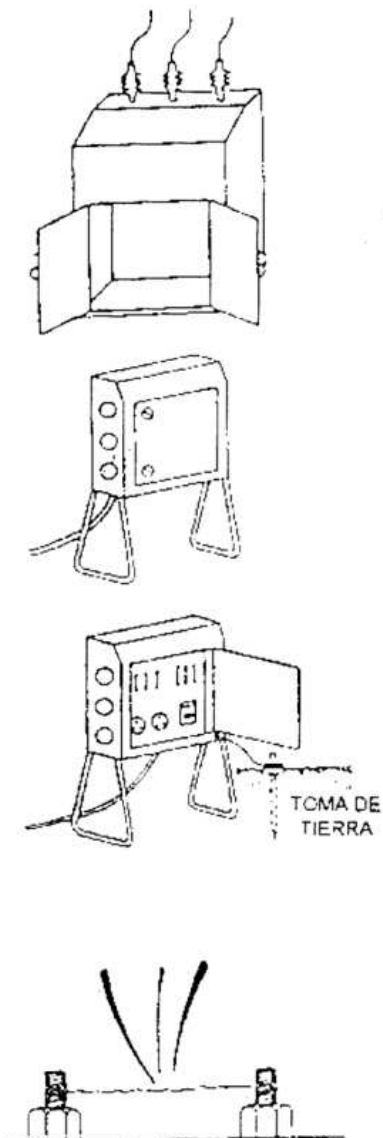

CORRECTO

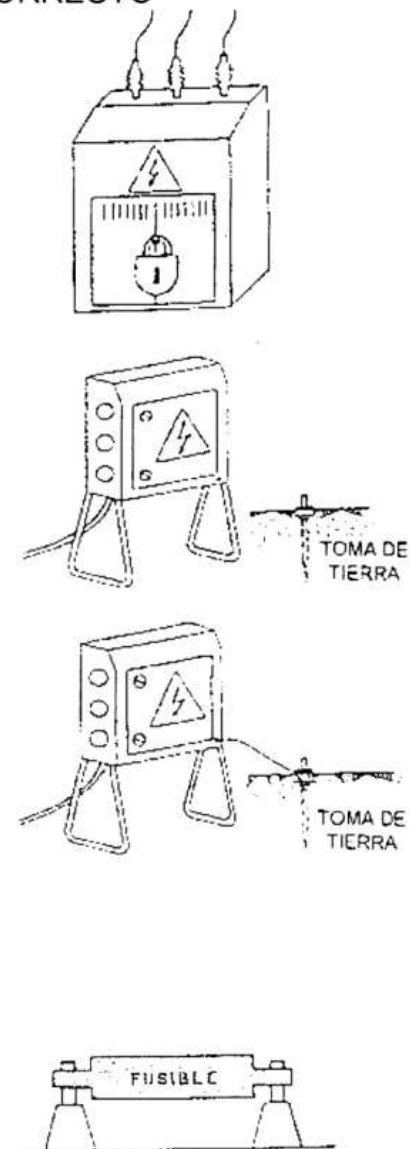

RIESGOS ELÉCTRICOS III

INCORRECTO

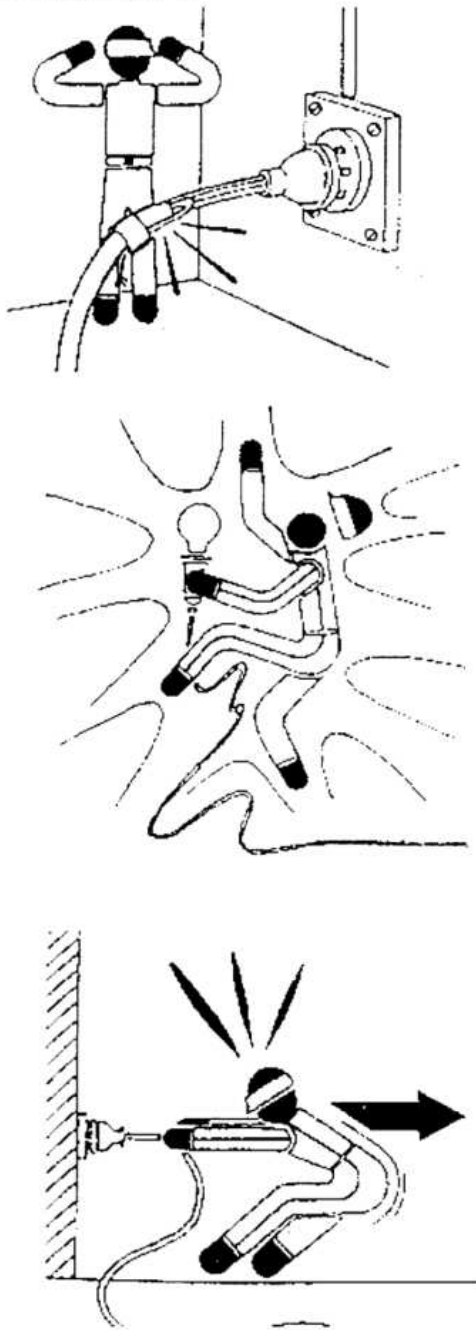

CORRECTO



RIESGOS ELÉCTRICOS IV

INCORRECTO



CORRECTO

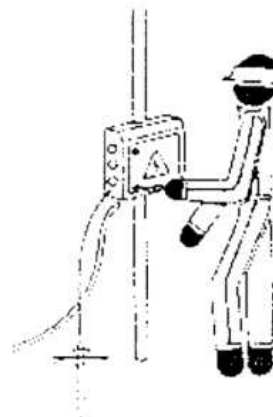
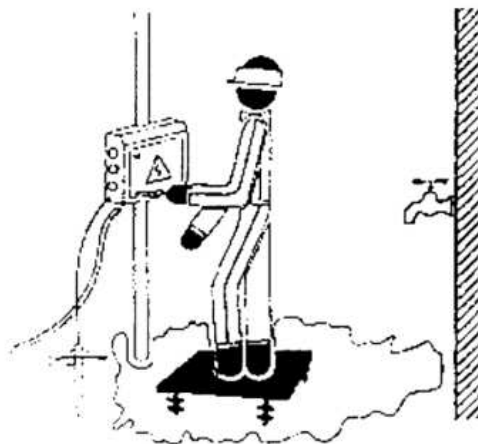

RIESGOS ELÉCTRICOS V

INCORRECTO

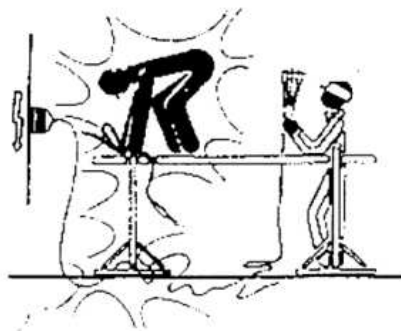

CORRECTO

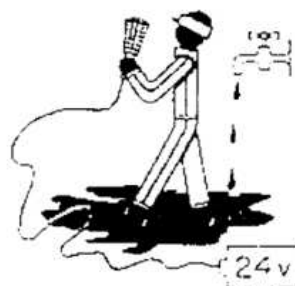
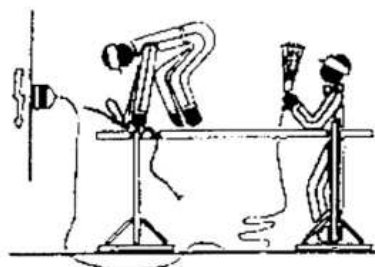

TRABAJOS DE SOLDADURA

INCORRECTO

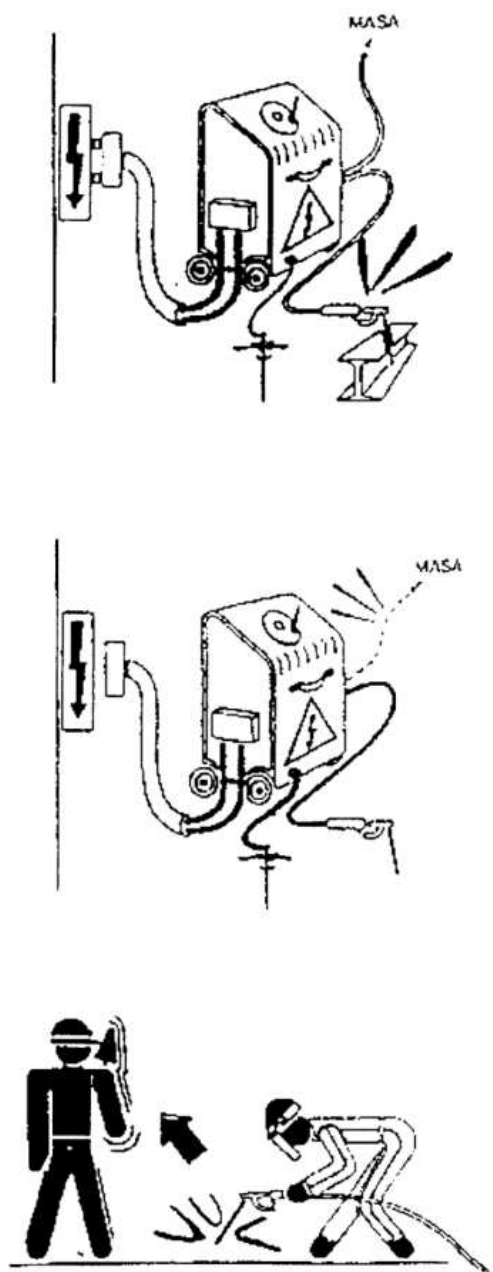

CORRECTO

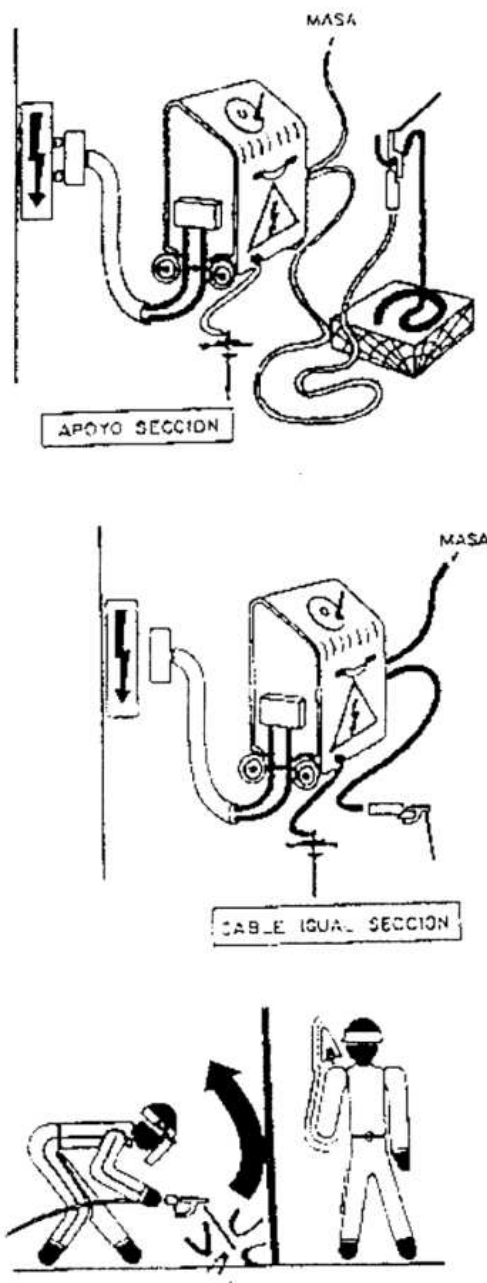

MANIPULACIÓN Y USO DE BOTELLAS (I)

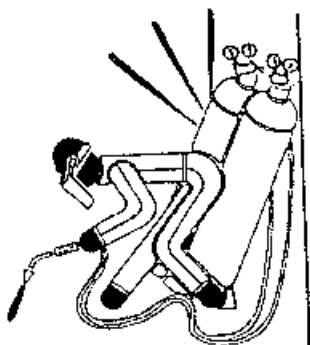
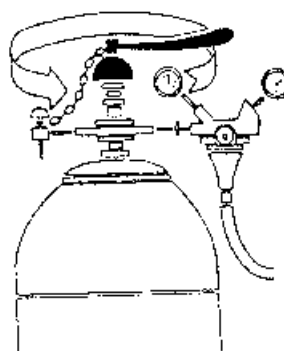
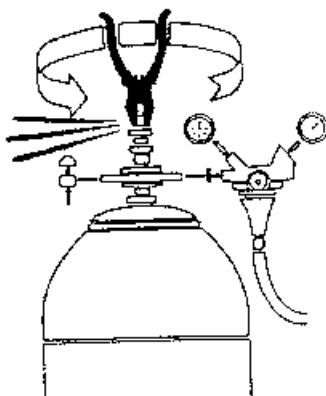
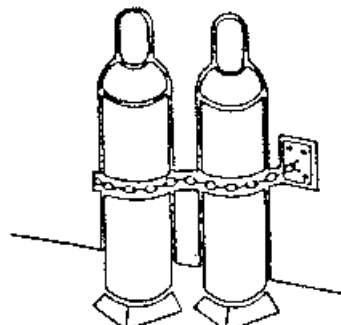
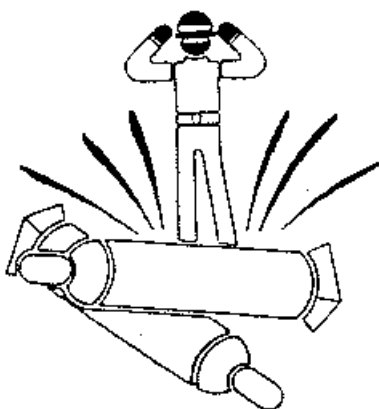

MANIPULACIÓN Y USO DE BOTELLAS (II)

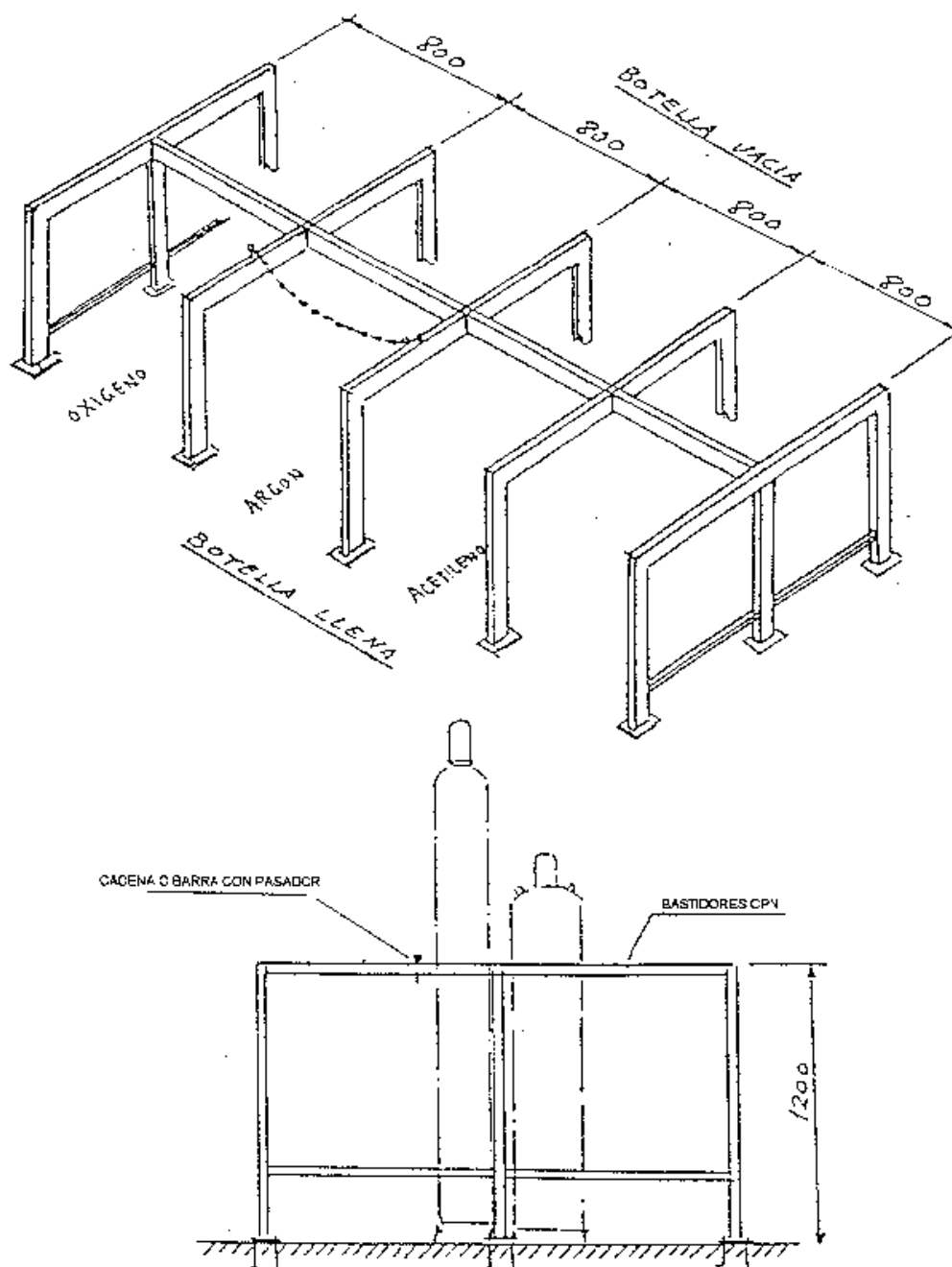

CARTEL DE TELÉFONOS DE URGENCIA EN OBRA

NORMAS A SEGUIR EN CASO DE ACCIDENTES

LEVES

GRAVES

TELEFONOS DE URGENCIA

HOSPITAL

DELEGACION

POLICIA

SERVICIO MEDICO

JEFE DE OBRA

BOMBEROS

AMBULANCIA

JEFE ADMTVO

CABLES DE PUESTA A TIERRA PORTATILES

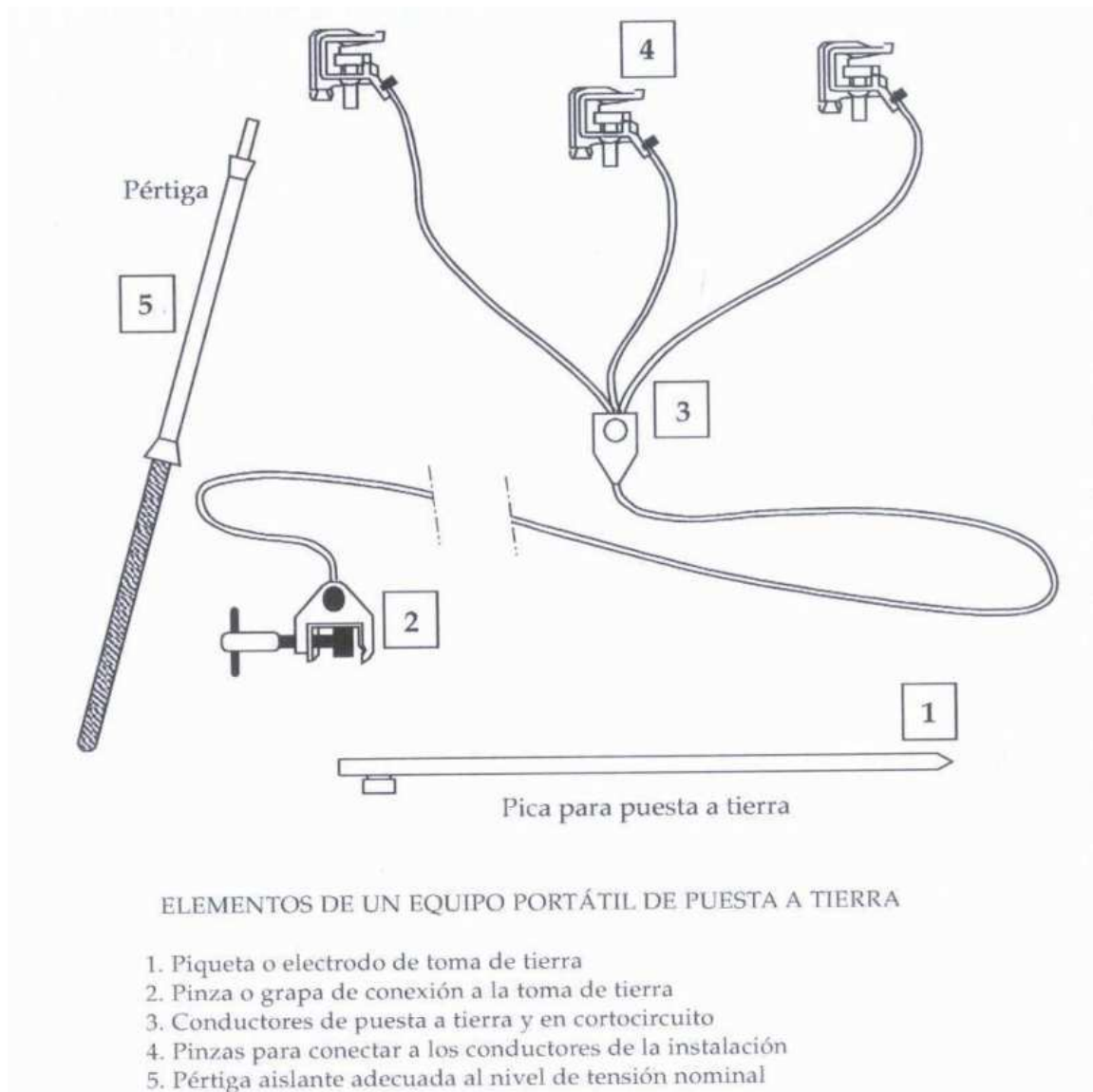

CABLES DE PUESTA A TIERRA Y EN CORTOCIRCUITO CON TRANSFORMADOR

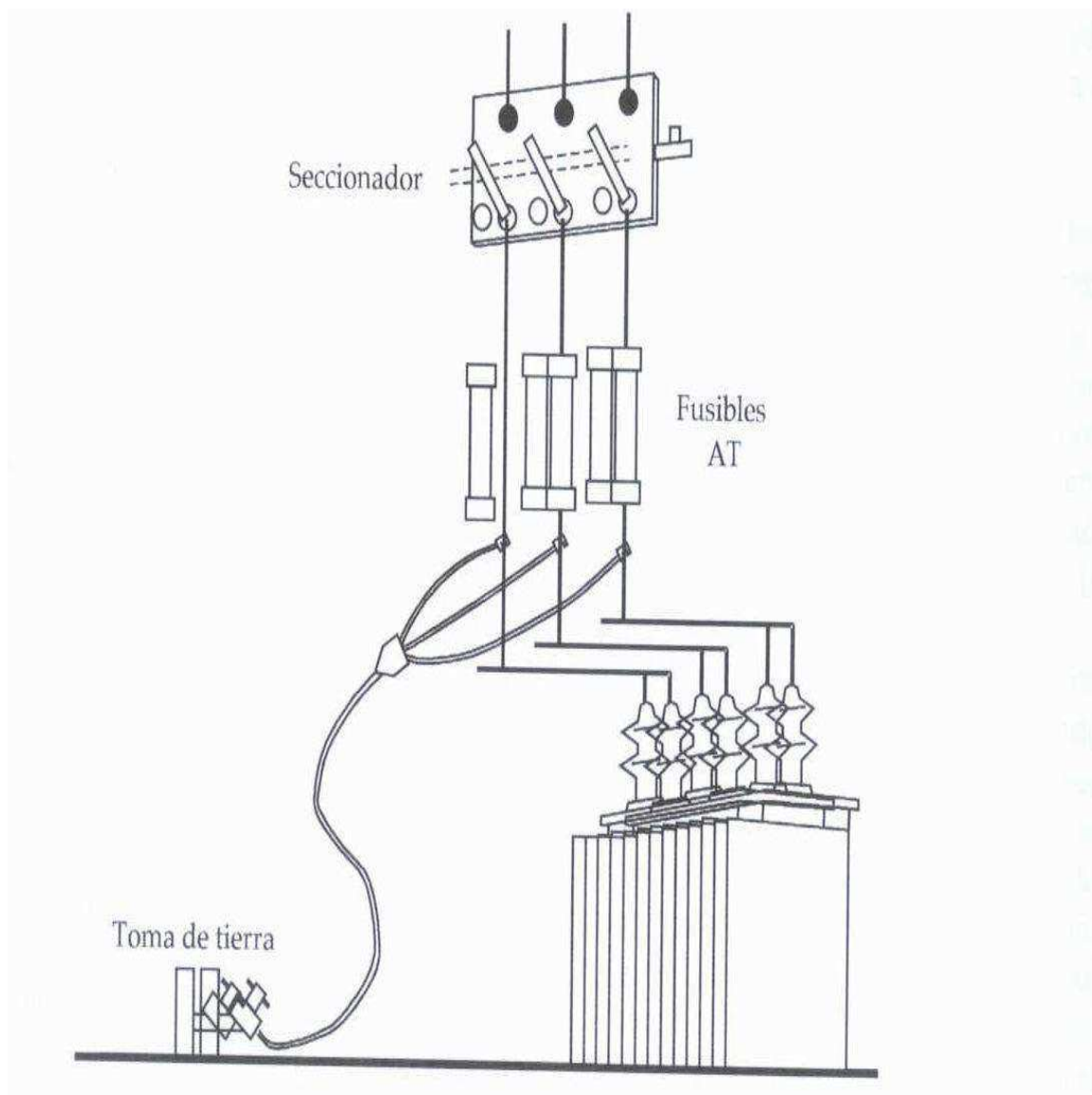

CREACIÓN DE ZONA DE TRABAJO I

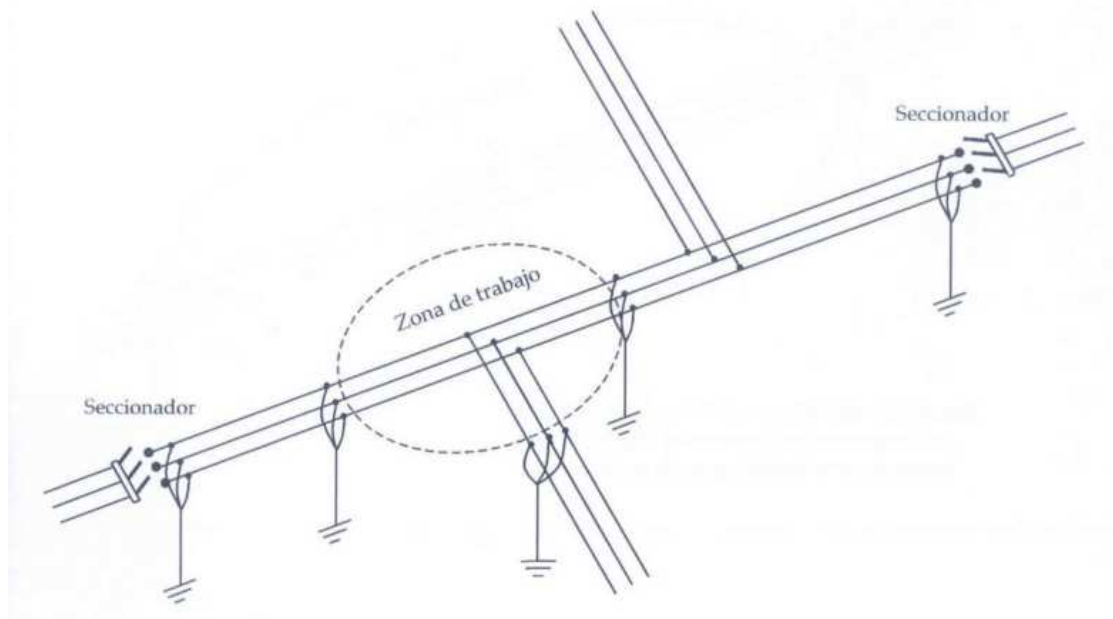

CREACIÓN DE ZONA DE TRABAJO II

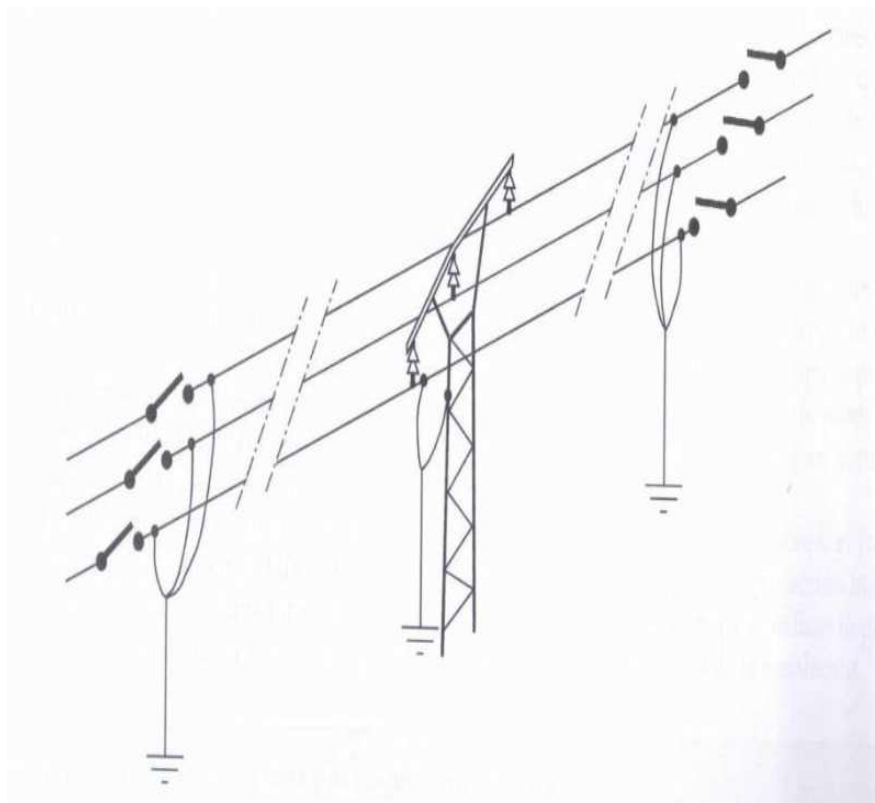

CREACIÓN DE ZONA DE TRABAJO III

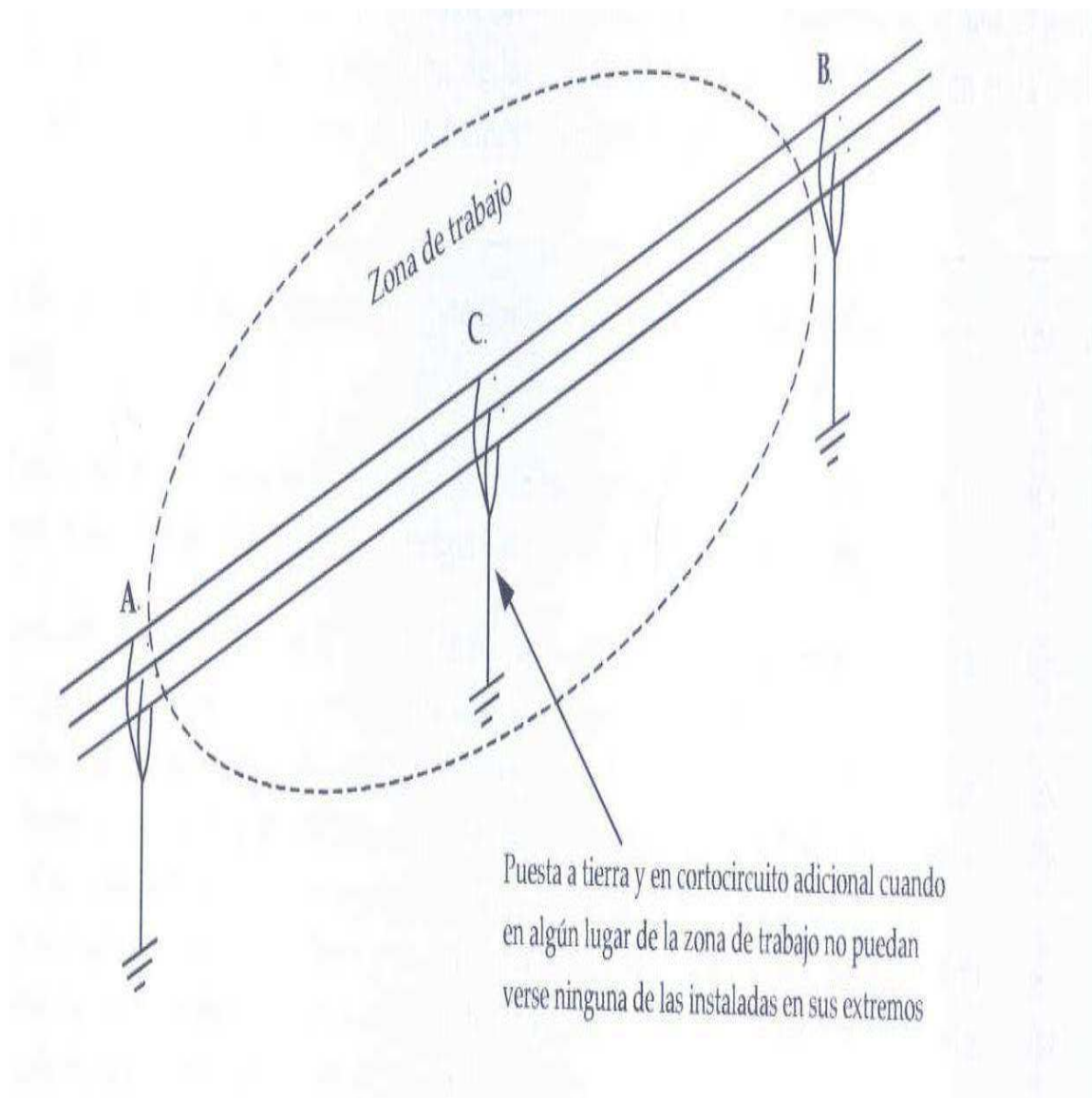

ANEXO I: NTP-278 Zanjas: prevención del desprendimiento de tierras.

Introducción

Definición

En los trabajos llevados a cabo en zanjas se producen con frecuencia accidentes graves o mortales a causa del desprendimiento de tierras. Por ello es necesario adoptar aquellas medidas que garanticen la seguridad de los trabajadores que tienen que llevar a cabo labores en el interior de las mismas.

Se entiende por zanja una excavación larga y angosta realizada en el terreno.

Esta NTP contempla la excavación de zanjas realizadas con medios manuales o mecánicos que cumplan las siguientes características:

- Anchura máxima ≤ 2 m.
- Profundidad máxima ≤ 7 m.
- Nivel freático inferior a la profundidad o rebajado.
- No se incluyen los terrenos rocosos ni blandos o expansivos.

Con carácter general se deberá considerar peligrosa toda excavación que, en terrenos corrientes, alcance una profundidad de 0,80 m y 1,30 m en terrenos consistentes.

Medidas de prevención

En todos los casos se deberá llevar a cabo un estudio previo del terreno con objeto de conocer la estabilidad del mismo. La experiencia en el lugar de ubicación de las obras podrán avalar las características de cortes del terreno.

En general se adoptarán las precauciones necesarias para evitar derrumbamientos, según la naturaleza y condiciones del terreno.

Las excavaciones de zanjas se ejecutarán con una inclinación de talud provisional adecuadas a las características del terreno, debiéndose considerar peligrosa toda excavación cuya pendiente sea superior a su talud natural. (Fig. 1)

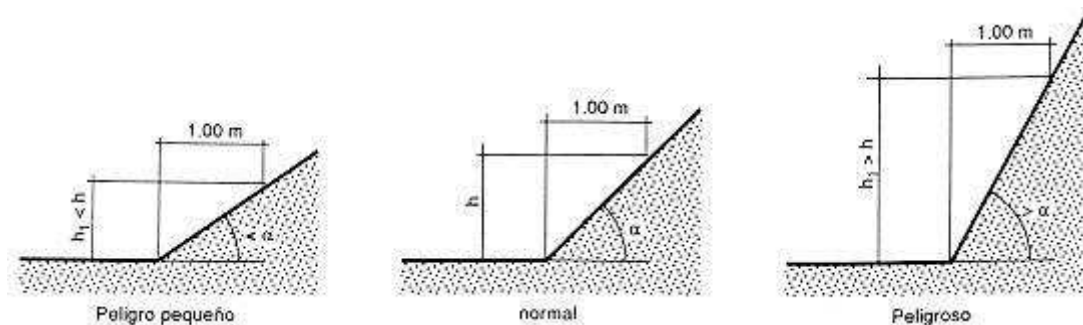

Fig. 1: Talud natural de α°

Dado que los terrenos se disgregan y pueden perder su cohesión bajo la acción de los elementos atmosféricos, tales como la humedad, sequedad, hielo o deshielo, dando lugar a hundimientos, es recomendable calcular con amplios márgenes de seguridad la pendiente de los tajos.

En las excavaciones de zanjas se podrán emplear bermas escalonadas, con mesetas no menores de 0,65 m y contramesetas no mayores de 1,30 m en cortes ataluzados del terreno con ángulo entre 60° y 90° para una altura máxima admisible en función del peso específico aparente del terreno y de la resistencia simple del mismo.

Si se emplearan taludes más acentuados que el adecuado a las características del terreno, o bien se lleven a cabo mediante bermas que no reúnan las condiciones indicadas, se dispondrá una entibación que por su forma, materiales empleados y secciones de éstos ofrezcan absoluta seguridad, de acuerdo a las características del terreno: entibación cuajada, semicujada o ligera.

La entibación debe ser dimensionada para las cargas máximas previsibles en las condiciones más desfavorables.

Las entibaciones han de ser revisadas al comenzar la jornada de trabajo, tensando los codales que se hayan aflojado. Se extremarán estas prevenciones después de interrupciones de trabajo de más de un día y/o de alteraciones atmosféricas como lluvias o heladas.

Los productos de la excavación que no hayan de retirarse de inmediato, así como los materiales que hayan de acopiarse, se apilarán a la distancia suficiente del boe de la excavación para que no supongan una sobrecarga que pueda dar lugar a desprendimientos o corrimientos de tierras en los taludes, debiéndose adoptar como mínimo el criterio de distancias de seguridad indicado en la Fig. 2.

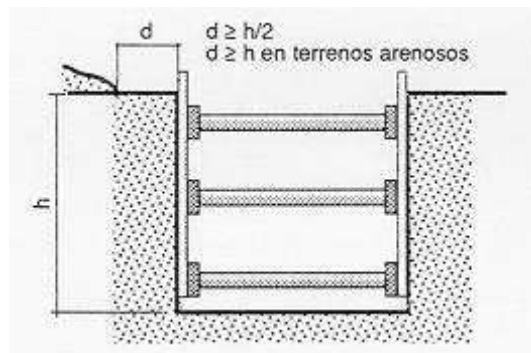

Fig. 2

Cuando en los trabajos de excavación se empleen máquinas, camiones, etc. que supongan una sobrecarga, así como la existencia de tráfico rodado que transmita vibraciones que puedan dar lugar a desprendimientos de tierras en los taludes, se adoptarán las medidas oportunas de refuerzo de entibaciones y balizamiento y señalización de las diferentes zonas.

Cuando las excavaciones afecten a construcciones existentes, se hará previamente un estudio en cuanto a la necesidad de apeos en todas las partes interesadas en los trabajos, los cuales podrán ser aislados o de conjunto, según la clase de terreno y forma de desarrollarse la excavación, y en todo caso se calculará y ejecutará la manera que consoliden y sostengan las zonas afectadas directamente, sin alterar las condiciones de estabilidad del resto de la construcción.

En general las entibaciones o parte de éstas se quitarán sólo cuando dejen de ser necesarias y por franjas horizontales, comenzando por la parte inferior del corte.

En zanjas de profundidad mayor de 1,30 m., siempre que haya operarios trabajando en su interior, se mantendrá uno de retén en el exterior, que podrá actuar como ayudante de trabajo y dará la alarma caso de producirse alguna emergencia.

En la obra se dispondrá de palancas, cuñas, barras, puntales, tabloncillos, etc. que no se utilizarán para la entibación y se reservarán para equipo, de salvamento, así como de

otros medios que puedan servir para eventualidades o socorrer a los operarios que puedan accidentarse.

Si al excavar surgiera cualquier anomalía no prevista, se comunicará a la Dirección técnica. Provisionalmente el contratista adoptará las medidas que estime necesarias.

Cortes sin entibación: taludes

Para profundidades inferiores a 1,30 m en terrenos coherentes y sin solicitud de viales o cimentaciones, podrán realizarse cortes verticales sin entibar.

En terrenos sueltos o que estén solicitados deberá llevarse a cabo una entibación adecuada.

Para profundidades mayores el adecuado ataluzado de las paredes de excavación constituye una de las medidas más eficaces frente al riesgo de desprendimiento de tierras.

La tabla 1 sirve para determinar la altura máxima admisible en metros de taludes libres de solicitaciones, en función del tipo de terreno, del ángulo de inclinación de talud β no mayor de 60° y de la resistencia a compresión simple del terreno (Fig. 3).

Tabla 1: Determinación de la altura máxima admisible para taludes libres de solicitaciones

Tipo de terreno	Angulo de talud β	Resistencia a compresión simple R_u en kg/cm^2				
		0,250	0,375	0,500	0,625	$\geq 0,750$
Arcilla y limos muy plásticos	30	2,40	4,60	6,80	7,00	7,00
	45	2,40	4,00	5,70	7,00	7,00
	60	2,40	3,60	4,90	6,20	7,00
Arcilla y limos de plasticidad media	30	2,40	4,90	7,00	7,00	7,00
	45	2,40	4,10	5,90	7,00	7,00
	60	2,40	3,60	4,90	6,30	7,00
Arcilla y limos poco plásticos, arcillas arenosas y arenas arcillosas	30	4,50	7,00	7,00	7,00	7,00
	45	3,20	5,40	7,00	7,00	7,00
	60	2,50	3,90	5,30	6,80	7,00

*Valores intermedios se interpolarán linealmente

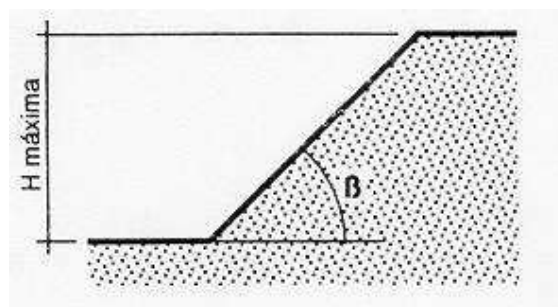

Fig. 3

La altura máxima admisible $H_{\text{máx.}}$ en cortes ataluzados del terreno, provisionales, con ángulo comprendido entre 60° y 90° (talud vertical), sin solicitud de sobrecarga y sin entibar podrá determinarse por medio de la tabla 2 en función de la resistencia a compresión simple del terreno y del peso específico aparente de éste. Como medida de seguridad en el trabajo contra el "venteo" o pequeño desprendimiento se emplearán bermas escalonadas con mesetas no menores de 0,65 m y contramesetas no mayores de 1,30 m (Fig. 4).

Tabla 2: Altura máxima admisible $H_{\text{máx.}}$ en m*

Resistencia a compresión simple R_u en Kg/cm^2	Peso específico aparente γ en g/cm^3				
	2,20	2,10	2,00	1,90	1,80
0,250	1,06	1,10	1,15	1,20	1,25
0,300	1,30	1,35	1,40	1,45	1,50
0,400	1,70	1,80	1,90	2,00	2,10
0,500	2,10	2,20	2,30	2,45	2,60
0,600	2,60	2,70	2,80	2,95	3,10
0,700	3,00	3,15	3,30	3,50	3,70
0,800	3,40	3,60	3,80	4,00	4,20
0,900	3,90	4,05	4,20	4,45	4,70
1,000	4,30	4,50	4,70	4,95	5,20
1,100	4,70	4,95	5,20	5,20	5,20
$\geq 1,200$	5,20	5,20	5,20	5,20	5,20

* Valores intermedios se interpolarán linealmente

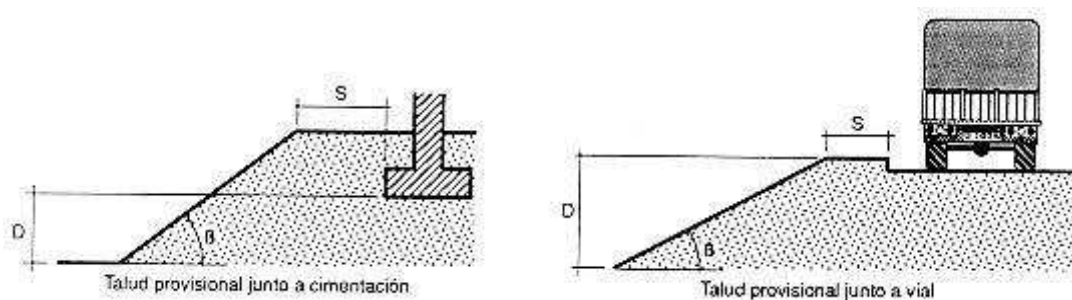

Fig. 4

El corte de terreno se considerará solicitado por cimentaciones, viales y acopios equivalentes, cuando la separación horizontal "S" (Fig. 5), entre la coronación del corte y el borde de la sollicitación, sea mayor o igual a los valores "S" de la tabla 3.

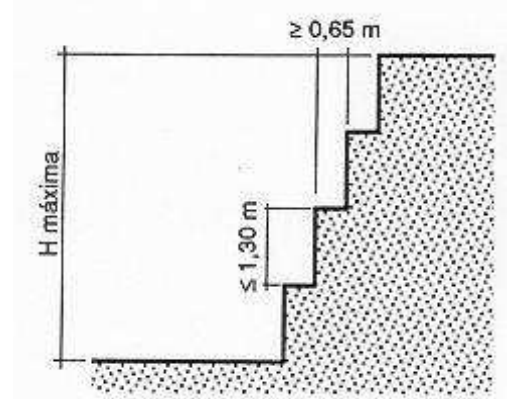

Fig. 5

Tabla 3: Determinación de la distancia de seguridad (S en fig. 5) para cargas próximas al borde de una zanja

Tipo de sollicitación	Angulo de talud	
	$\beta > 60^\circ$	$\beta \leq 60^\circ$
Cimentaciones	D	D
Vial o acopios equivalentes	D	D/2

En excavaciones junto a cimentaciones enrasadas o más profundas, se deberá comprobar si existe peligro de levantamiento del fondo. En general no existe peligro siempre que se verifique (Fig. 6) que:

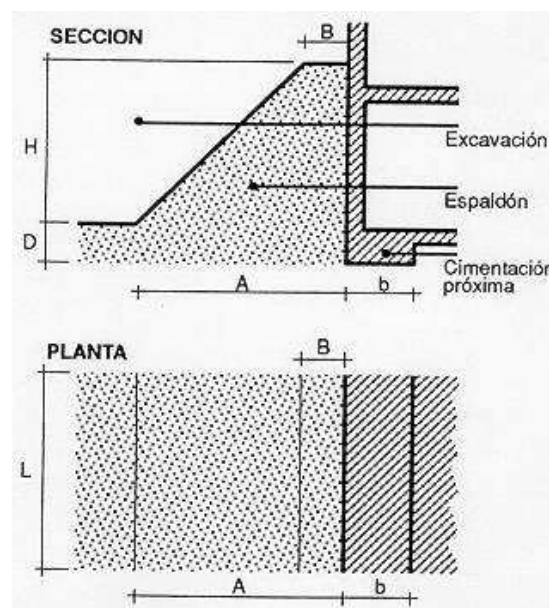

Fig. 6

$$q_s \leq 0,9 (m.R_w + n)$$

siendo:

q_s = Tensión de comprobación que transmite la cimentación al terreno en su plano de apoyo en Kg/cm².

R_w = Resistencia a compresión simple del terreno en Kg/cm².

m = Factor de influencia (tabla 4).

n = Sobrecarga debida al espaldón en Kg/cm². (Tabla 5)

Para valores de $A < b$, debe tomarse en general $n = 0$

Tabla 4: Cálculo del factor de influencia, m^* .

b/L	D/b									
	0,00	0,50	1,00	1,50	2,00	2,50	3,00	4,00	5,00	6,00
< 0,1	1,00	1,19	1,38	1,57	1,76	1,95	2,14	2,52	2,90	3,28
0,1	1,04	1,23	1,42	1,61	1,80	1,99	2,18	2,56	2,94	3,32
0,2	1,03	1,27	1,46	1,65	1,84	2,03	2,22	2,60	2,98	3,36
0,3	1,13	1,32	1,51	1,70	1,89	2,08	2,27	2,65	3,03	3,41
0,4	1,17	1,36	1,55	1,74	1,93	2,12	2,31	2,69	3,07	3,45
0,5	1,22	1,41	1,60	1,79	1,98	2,17	2,36	2,74	3,12	3,50
0,6	1,26	1,45	1,64	1,83	2,02	2,21	2,40	2,78	3,16	3,54
0,7	1,30	1,49	1,68	1,87	2,06	2,25	2,44	2,82	3,20	3,58
0,8	1,35	1,54	1,73	1,92	2,11	2,30	2,49	2,87	3,25	3,63
0,9	1,39	1,58	1,77	1,96	2,15	2,34	2,53	2,91	3,29	3,67
≥ 1,0	1,44	1,63	1,82	2,01	2,20	2,39	2,58	2,96	3,34	3,72

*Siendo (fig. 6):

b = Ancho de la cimentación en dirección normal al corte en m.

L = Largo de la cimentación en dirección paralela al corte en m.

D = Desnivel entre el plano de apoyo de la cimentación y el fondo de la excavación en m.

Tabla 5: Cálculo de la sobrecarga debida al espaldón, n , en Kg/cm²

Peso específico aparente del terreno γ en g/cm ³	$\frac{A+B}{2A} \cdot H$ en m.						
	1	2	3	4	5	6	7
2,20	0,22	0,44	0,66	0,88	1,10	1,32	1,54
2,00	0,20	0,40	0,60	0,80	1,00	1,20	1,40
1,80	0,18	0,36	0,54	0,72	0,90	1,08	1,26
1,60	0,16	0,32	0,48	0,64	0,80	0,96	1,12

Siendo (fig. 6):

A = Ancho en pie del espaldón en m.

B = Ancho en coronación del espaldón en m.

H = Profundidad del corte en m.

Cortes con entibación

Cuando no sea posible emplear taludes como medida de protección contra el desprendimiento de tierras en la excavación de zanjas y haya que realizar éstas mediante cortes verticales de sus paredes se deberán entibar éstas en zanjas iguales o mayores a 1,30 m de profundidad. Igual medida se deberá tomar si no alcanzan esta profundidad en terrenos no consistentes o si existe solicitud de cimentación próxima o vial.

El tipo de entibación a emplear vendrá determinada por el de terreno en cuestión, si existen o no solicitudes y la profundidad del corte (tabla 6).

Tabla 6: Elección del tipo de cimentación

Tipo de terreno	Solicitud	Profundidad P del corte en m. *			
		< 1,30	1,30-2,00	2,00-2,50	> 2,50
Coherente	Sin solicitud	*	Ligera	Semicuajada	Cuajada
	Solicitud de vial	Ligera	Semicuajada	Cuajada	Cuajada
	Solicitud de cimentación	Cuajada	Cuajada	Cuajada	Cuajada
Suelto	Indistintamente	Cuajada	Cuajada	Cuajada	Cuajada

* Entibación no necesaria en general

La Norma Tecnológica NTE-ADZ/1976 "Acondicionamiento del terreno. Desmontes: Zanjas y pozos", establece el criterio para determinar si el corte en el terreno puede considerarse sin solicitud de cimentación próxima o vial, dándose esta circunstancia cuando se verifique que:

$P \leq (h + d/2)$ ó $P \leq d/2$ respectivamente, (Fig. 7)

Siendo:

P = Profundidad del corte.

h = Profundidad del plano de apoyo de la cimentación próxima. En caso de cimentación con pilotes, h se medirá hasta la cara inferior del encepado.

d = Distancia horizontal desde el borde de coronación del corte a la cimentación o vial.

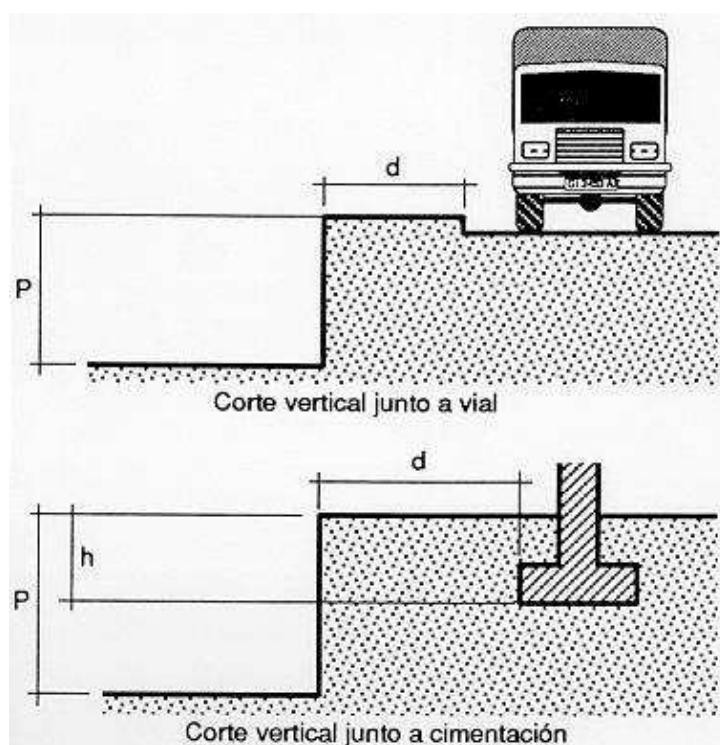

En algunos casos puede ser interesante emplear una combinación de talud y entibación.
(Fig. 8)

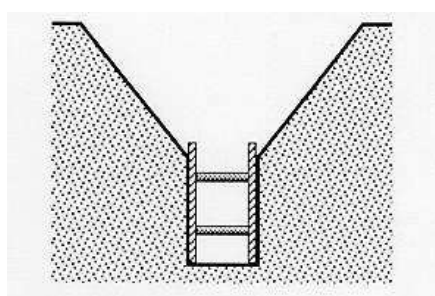

Fig. 8

Sistemas de entibación usuales

Por entibación se entiende toda fortificación para contención de tierras, realizada generalmente con madera.

Entibación con tablas horizontales

Se emplea cuando el corte se lleva a cabo en un terreno con suficiente cohesión que le permite ser autoestable mientras se efectúa la excavación. Mediante la alternancia excavación (0,80 m a 1,30 m) y entibación, se alcanza la profundidad total de la zanja.

(Fig. 9)

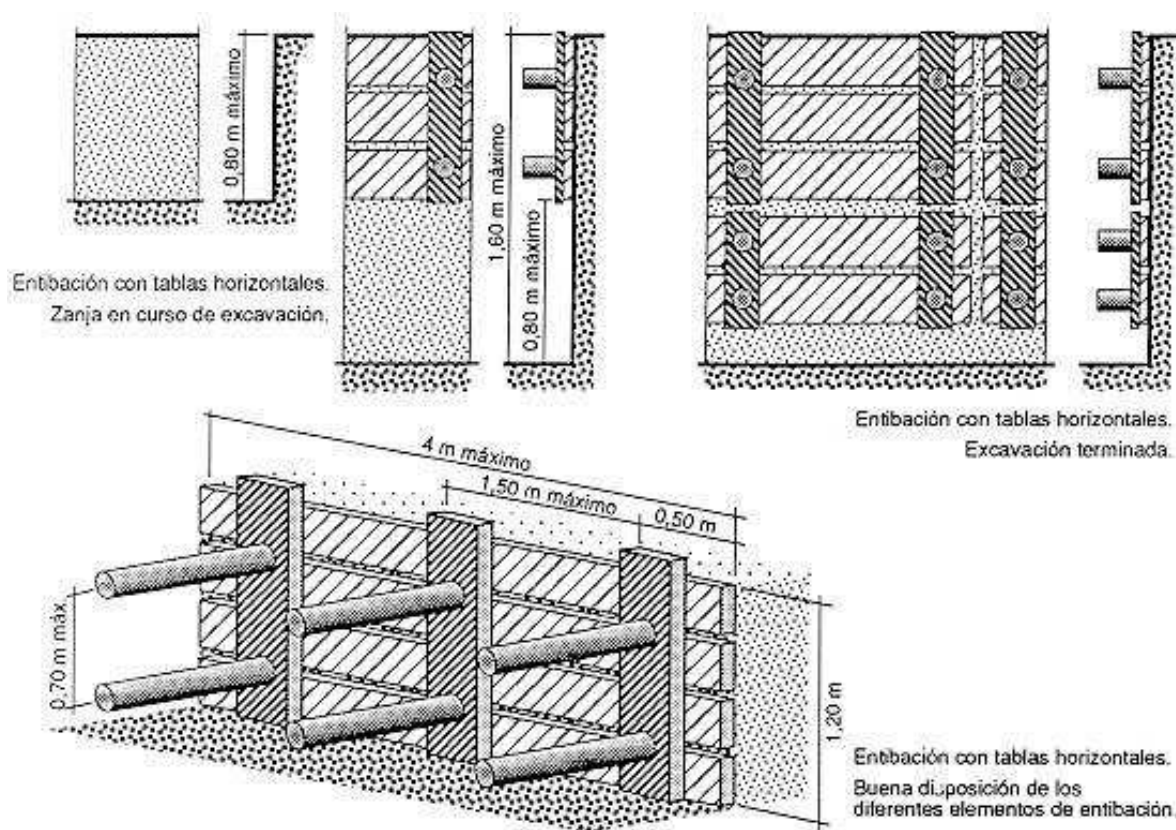

Fig. 9

Entibación con tablas verticales

Cuando el terreno no presenta la suficiente cohesión o no se tiene garantía de ello, es más aconsejable llevar a cabo la entibación con tablas verticales, que en caso de que el terreno presente una aceptable cohesión y resistencia se excava por secciones sucesivas de hasta 1,50 - 1,80 m de profundidades máximas, en tramos longitudinales variables que en ningún caso deberán pasar de 4 m; y en caso de que el terreno presente poco o ninguna cohesión deberán hincarse las tablas verticales en los citados

tramos antes de proceder a la excavación de las tierras alcanzándose la profundidad prevista en sucesivas etapas.

Independientemente de que la entibación se realice con tablas horizontales o verticales, éstas podrán cubrir totalmente las paredes de la excavación (entibación cuajada), el 50% (entibación semicujada) e incluso menos de esta proporción (entibación ligera).

La Norma Tecnológica NTE-ADZ/1976 permite determinar su empleo en función de la profundidad de excavación, del tipo de terreno y de que exista solicitud de cimentación o vial (Tabla 6), mediante las tablas nº 7, 8, 9, 10, 11, 12 puede determinarse la separación y grosores de los distintos elementos que constituyen la entibación de los principales casos.

Tabla: 7

ENTIBACION SEMICUAJADA						
↓ E → q → S		Determinación de la separación vertical S en cm entre ejes de apoyo, en función del grueso mínimo E en mm del Tablero y del empuje total q en kg/cm ² , o viceversa				
Grueso mínimo del tablero E en mm						Separación vertical S en cm
20	25	30	52	65	76	
0,17	0,27	0,39	1,20	1,87	2,53	30
0,06	0,10	0,14	0,43	0,68	0,92	50
		0,06	0,19	0,30	0,41	75
			0,10	0,16	0,23	100
Grueso mínimo del tablero E en mm						
						

Tabla 9

ENTIBACION CUAJADA			
↓ E → q → M		Determinación de la separación horizontal M en cm, en función del grueso mínimo E en mm del tablero y del empuje total q en kg/cm ² , o viceversa	
Grueso mínimo del tablero E en mm			Separación horizontal M o A en cm
52	65	76	
0,21	0,33	0,46	100
0,13	0,21	0,29	125
0,07	0,15	0,20	150
0,05	0,09	0,15	175
0,03	0,06	0,10	200
Empuje q en kg/cm ²			
			

Tabla 8

ENTIBACION SEMICUAJADA				
$\downarrow F$ $\rightarrow q \rightarrow S \rightarrow M$		Determinación de las separaciones entre codeales, ver S en cm y horizontal M en cm, en función del gr mínimo F en mm del cabecero y del empuje total q en kg/cm ² , o viceversa.		
Grueso mínimo del cabecero F en mm			Separación vertical S + 30 en cm	Separación horizontal M en cm
52	65	76		
0,12	0,20	0,27	50	100
0,08	0,12	0,17	50	125
0,04	0,05	0,12	50	150
	0,05	0,09	50	175
0,10	0,16	0,22	60	100
0,06	0,10	0,14	60	125
	0,07	0,10	60	150
	0,04	0,07	60	175
0,08	0,12	0,18	76	100
0,05	0,08	0,10	75	125
		0,08	75	150
0,07	0,12	0,16	80	100
0,06	0,07	0,10	80	125
	0,05	0,07	80	150
0,06	0,00	0,12	100	100
	0,00	0,08	100	125
0,00	0,00	0,00	100	100
	0,00	0,00	100	125
Empuje q en kg/cm ²				

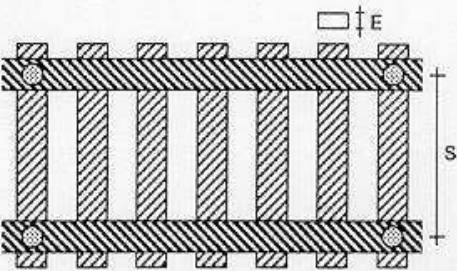
Tabla 10

ENTIBACION CUAJADA				
$\downarrow F$ $\rightarrow q \rightarrow S \rightarrow M$		Determinación de las separaciones entre codeales, ver S en cm y horizontal M en cm, en función del gr mínimo F en mm del cabecero y del empuje total q en kg/cm ² , o viceversa.		
Grueso mínimo del cabecero F en mm			Separación vertical S en cm	Separación horizontal M en cm
52	65	76		
0,36	0,56	0,76	30	100
0,20	0,31	0,43	40	
0,12	0,20	0,27	50	
0,09	0,14	0,19	60	
0,26	0,45	0,60	30	125
0,16	0,25	0,34	40	
0,10	0,16	0,22	50	
0,07	0,11	0,15	60	
0,24	0,37	0,50	30	150
0,13	0,21	0,28	40	
0,08	0,13	0,18	50	
0,06	0,09	0,12	60	
0,20	0,32	0,43	30	175
0,11	0,18	0,24	40	
0,07	0,11	0,15	50	
0,05	0,08	0,11	60	
0,18	0,28	0,38	30	200
0,10	0,15	0,21	40	
0,06	0,10	0,13	50	
0,04	0,07	0,09	60	
Empuje q en kg/cm ²				

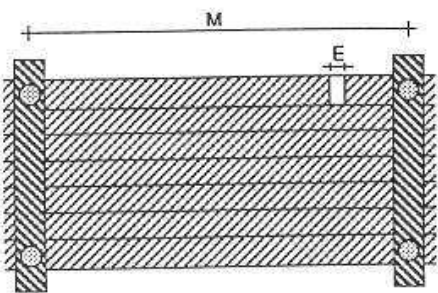
Tabla 11

ENTIBACION LIGERA				
$\downarrow F$ $\rightarrow q \rightarrow S \rightarrow M$		Determinación de las separaciones entre codales, vertical S en cm y horizontal M en cm, en función del grueso mínimo F en mm del cabecero y del empuje total q en kg/cm ² , o viceversa.		
Grueso mínimo del cabecero F en mm		Separación vertical S en cm		Separación horizontal M en cm
52	65	76		
0,10	0,16	0,23	30	100
0,06	0,10	0,14	30	125
	0,07	0,10	30	150
	0,05	0,07	30	175
		0,05	30	200
0,06	0,10	0,13	50	100
0,04	0,06	0,08	50	125
	0,04	0,06	50	150
		0,04	50	175
0,04	0,06	0,09	75	100
	0,04	0,06	75	125
		0,04	75	150
	0,05		100	100
	0,06		100	125
	0,04		100	125
Empuje q en kg/cm ²				

Tabla 12

ENTIBACIONES CUAJADA, SEMICUAJADA Y LIGERA						
$\downarrow H \max$ $\downarrow D$		Determinación del diámetro mínimo D en cm del codal, de longitud ≤ 2 m, libre de pandeo y de aplastamiento del durmiente, en función del empuje horizontal H en kg que soporta, o viceversa. Siendo en zanjas con entibación: Ligera: H = 1,50 q.M.S. Cuajada o semicujada: H = 0,75 q.M.S.				
H max, en kg	1.570	1.900	2.260	2.650	3.080	3.530
D en cm	10	11	12	13	14	15

Otros sistemas de entibación

Además de los vistos existen otros sistemas que se alejan de los tradicionales, que son seguros frente al riesgo de atrapamiento de personas por desprendimiento de tierras, pero que en general requieren de medios que sólo disponen empresas especializadas, conociéndose con el nombre de entibaciones especiales, tales son el sistema Quillery, el Heidbrader, el Lamers, los que emplean dispositivos deslizantes, etc. Por ser el más accesible al común denominador de las empresas destacaremos aquí el primero de los mencionados.

Sistema Quillery

Es aplicable hasta una profundidad recomendable de 3,50 m en terrenos de buena cohesión.

Consiste en unos paneles de revestimiento de longitud 2-2,50 m que se preparan en las proximidades de la zanja y que una vez abierta ésta se introducen en la misma. Si la profundidad sobrepasa los 2-2,50 m se realiza en una primera fase hasta esta

profundidad y en una segunda fase se alcanzan los 3,50 m de profundidad máxima recomendable. (Fig. 10)

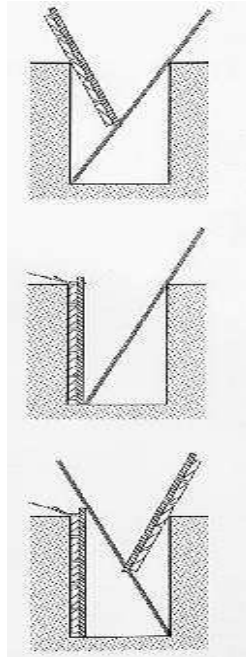

Fig. 10: Colocación de los paneles con ayuda de una pértiga



PROYECTO MODIFICADO PARQUE FOTOVOLTAICO VALLALES Y SU INFRAESTRUCTURA DE EVACUACIÓN

DOCUMENTO 6.2: ESYS PRESUPUESTO

Término Municipal de Samper de Calanda (Teruel)



En Zaragoza, febrero de 2024

Índice

1	PROTECCIONES INDIVIDUALES.....	2
2	PROTECCIONES COLECTIVAS.....	2
3	PROTECCIÓN CONTRA INCENDIOS.....	3
4	PROTECCIÓN INSTALACIÓN ELÉCTRICA.....	3
5	INSTALACIONES DE HIGIENE Y BIENESTAR.....	3
6	MEDICINA PREVENTIVA Y PRIMEROS AUXILIOS.....	3
7	FORMACIÓN Y REUNIONES DE OBLIGADO CUMPLIMIENTO	4
8	RESUMEN PRESUPUESTO SEGURIDAD Y SALUD	4

1 PROTECCIONES INDIVIDUALES

CONCEPTO	UDS	PRECIO UNITARIO	IMPORTE
Chaleco reflectante	10	4,55	45,45 €
Casco de Seguridad con barbuquejo	10	3,24	32,40 €
Gafas antiproyecciones	5	5,22	26,10 €
Mascarilla de papel	20	0,45	9,00 €
Protector Auditivo (tapón)	5	0,63	3,15 €
Protector auditivo (cascos)	5	4,72	23,58 €
Arnés de seguridad	15	45,24	678,65 €
Mono de trabajo	10	18,04	180,36 €
Trajes impermeables	10	7,79	77,85 €
Par de guantes de goma finos	10	2,81	28,08 €
Par de guantes de cuero	10	4,28	42,75 €
Par de guantes anticorte	10	4,61	46,08 €
Par de guantes dieléctricos	2	18,05	36,09 €
Pares de botas de agua	10	18,32	183,15 €
Pares de botas de seguridad	10	13,72	137,16 €
Pares de botas dieléctricas	2	27,09	54,18 €
Pantalla soldador	3	14,69	44,06 €
Gafas sopletero	3	4,91	14,72 €
Pantalla facial	3	6,39	19,17 €
Chaquetas cuero soldador	3	10,12	30,35 €
Pares Manguitos de soldador	3	3,15	9,45 €
Mandil Soldador	3	13,64	40,91 €
TOTAL PROTECCIONES PERSONALES			1.762,68 €

2 PROTECCIONES COLECTIVAS

CONCEPTO	UDS	PRECIO UNITARIO	IMPORTE
Mampara antiproyecciones	1	37,05	37,05 €
Cable fiador para sujeción de cinturón en cubiertas y estructuras	10	2,39	23,85 €
Señalización zanja con varilla de 8 mm, 1m y banderola	1.000	0,14	135,00 €
Malla de balizamiento 1m de alto por 50m de largo.	4	22,61	90,43 €
Cinta de balizamiento rollo de 200 m lineales	1	8,22	8,22 €
Señalización y protección de zanjas con chapas en cruces y caminos	20	22,73	454,68 €
Señalización de protección excavación	10	20,03	200,34 €
Señal normalizada de STOP con soporte	10	21,02	210,15 €
Barandilla protección huecos en altura	10	7,06	70,56 €
Carteles indicativos de riesgo con soporte	10	18,41	184,05 €
Carteles indicativos de riesgo sin soporte	10	5,22	52,20 €
Horas mantenimiento y reparación de las protecciones colectivas	60	11,12	666,90 €
TOTAL PROTECCIONES COLECTIVAS			2.133,43 €

3 PROTECCIÓN CONTRA INCENDIOS

CONCEPTO	UDS	PRECIO UNITARIO	IMPORTE
Extintores de polvo polivalente, incluido el soporte y la colocación	10	47,71	477,09 €
TOTAL EXTINCIÓN DE INCENDIOS			477,09 €

4 PROTECCIÓN INSTALACIÓN ELÉCTRICA

CONCEPTO	UDS	PRECIO UNITARIO	IMPORTE
Instalación de puesta a tierra compuesta por cables de cobre y electrodo conectado a tierra.	1	41,54	41,54 €
Armario eléctrico con elementos de protecciones adecuados (diferenciales)	1	463,68	463,68 €
Maquinaria de protección en acceso a cuadro eléctrico de obra formada por soportes de tubos y plataformas de madera, incluido montaje y desmontaje.	1	113,20	113,20 €
TOTAL INSTALACIÓN ELÉCTRICA			618,42 €

5 INSTALACIONES DE HIGIENE Y BIENESTAR

CONCEPTO	UDS	PRECIO UNITARIO	IMPORTE
Mes de alquiler de caseta prefabricada para oficina de 6 x 2,40m, incluida la instalación de fuerza y alumbrado	3	81,15	243,46 €
Acometida provisional de electricidad a casetas de obra	1	22,81	22,81 €
Mesa metálica, capacidad 10 personas	1	18,17	18,17 €
Banco de polipropileno para 5 personas con soportes metálicos	2	16,81	33,62 €
Equipo de limpieza y conservación de instalaciones y reposiciones.	6	19,04	114,21 €
Mes de alquiler WC Químico Portátil y mantenimiento.	3	225,70	677,11 €
TOTAL INSTALACIÓN DE HIGIENE Y BIENESTAR			1.109,38 €

6 MEDICINA PREVENTIVA Y PRIMEROS AUXILIOS

CONCEPTO	UDS	PRECIO UNITARIO	IMPORTE
Reconocimientos médicos	10	20,86	208,62 €
Botiquín completo	2	83,79	167,58 €
Reposición de material de curas	1	81,16	81,16 €
Día Teléfono móvil de emergencia	30	0,32	9,45 €
TOTAL MEDICINA PREVENTIVA Y PRIMEROS AUXILIOS			466,81 €

7 FORMACIÓN Y REUNIONES DE OBLIGADO CUMPLIMIENTO

CONCEPTO	UDS	PRECIO UNITARIO	IMPORTE
Horas de formación de seguridad	20	21,18	423,54 €
Horas de reuniones de comité de seguridad	12	70,59	847,04 €
Meses de control y asesoramiento de seguridad (Visitas Técnicas de Seguridad)	3	315,72	947,16 €
TOTAL VIGILANCIA Y FORMACIÓN			2.217,74 €

8 RESUMEN PRESUPUESTO SEGURIDAD Y SALUD

RESUMEN	IMPORTE
1.- PROTECCIONES INDIVIDUALES	1.762,68 €
2.- PROTECCIONES COLECTIVAS	2.133,43 €
3.- EXTINCIÓN DE INCENDIOS	477,09 €
4.- INSTALACIÓN ELÉCTRICA	618,42 €
5.- INSTALACIONES DE HIGIENE Y BIENESTAR	1.109,38 €
6.- MEDICINA PREVENTIVA Y PRIMEROS AUXILIOS	466,81 €
7.- VIGILANCIA Y FORMACIÓN	2.217,74 €
TOTAL EUROS	8.785,55 €

La suma total del presupuesto de seguridad y salud para el proyecto de ejecución del PFV VALLALES Y SU INFRAESTRUCTURA DE EVACUACIÓN asciende a **OCHO MIL SETECIENTOS OCHENTA Y CINCO EUROS CON CINCUENTA Y CINCO CÉNTIMOS (8.785,55 €)**



Zaragoza, febrero de 2024

Fdo. Isabel del Campo Palacios
Ingeniera Industrial
Colegiada Nº 3.420 COIAR
Al servicio de la empresa
Atalaya Generación S.L.



PROYECTO MODIFICADO PARQUE FOTOVOLTAICO VALLALES Y SU INFRAESTRUCTURA DE EVACUACIÓN

DOCUMENTO 6.3: ESYS PLIEGO DE CONDICIONES

Término Municipal de Samper de Calanda (Teruel)



En Zaragoza, febrero de 2024

ÍNDICE

ÍNDICE	1
1. LEGISLACIÓN APLICABLE.....	2
1.1 Aspectos generales	2
1.2 Condiciones ambientales.....	3
1.3 Incendios	3
1.4 Instalaciones eléctricas.....	3
1.5 Maquinaria.....	4
1.6 Equipos de protección individual (E.P.I).....	4
1.7 Señalización	5
2. CONDICIONES GENERALES DE LOS MEDIOS DE PROTECCIÓN.....	5
2.1. Comienzo de las obras	5
2.2. Protecciones personales.....	6
2.3. Protecciones colectivas	19
2.4. Plan de seguridad y salud.....	22
2.5. Vigilante de seguridad y comité de seguridad e higiene	23
2.6. Instalaciones médicas	24
2.7. Instalaciones de higiene y bienestar	24

1. LEGISLACIÓN APLICABLE

1.1 Aspectos generales

- Reglamento de Seguridad e Higiene en el Trabajo. O.M. 31 de Enero de 1940. BOE 3 de Febrero de 1940, en vigor capítulo VII
- Disposiciones mínimas de Seguridad y Salud en los Lugares de Trabajo. R.D. 486 de 14 de Abril de 1997. BOE 23 de Abril de 1997.
- Reglamento de Seguridad e Higiene en el Trabajo en la Industria de la Construcción. O.M. 20 de Mayo de 1952. BOE 15 de Junio de 1958.
- Prescripciones de Seguridad en la Industria de la Edificación. Convenio O.I.T. 23 de Junio de 1937, ratificado el 12 de Junio de 1958
- Reglamento de Actividades Molestas, Nocivas, Insalubres y Peligrosas. D. 2414/1961 de 30 de Noviembre. BOE 7 de Diciembre de 1961.
- Regulación de la Jornada de Trabajo, Jornadas Especiales y Descanso. R.D. 2001/1983 de 28 de Julio. BOE 3 de Agosto de 1983
- Establecimiento de Modelos de Notificación de Accidentes de Trabajo. O.M. 16 de diciembre de 1987. BOE 29 de Diciembre de 1987.
- Ley de Prevención de Riesgos Laborales. Ley 31/1995 de Noviembre. BOE 10 de Noviembre de 1995.
- Reglamento de los Servicios de Prevención. R.D. 39/1997 de 17 de Enero. BOE 31 de Enero de 1997.
- Señalización de Seguridad y Salud en el Trabajo. R.D. 485/1997 de 14 de Abril de 1997. BOE 23 de Abril de 1997.
- Disposiciones mínimas de Seguridad y Salud en los Centros de Trabajo. R.D. 486/1997 de 14 de Abril. BOE 23 de Abril de 1997.
- Disposiciones mínimas de Seguridad y Salud relativas a la Manipulación Manual de Cargas que entrañen Riesgos, en particular dorsolumbares, para los trabajadores. R.D. 487/1997 de 14 de Abril de 1997. BOE 23 de Abril de 1997.
- Protección de los trabajadores contra los Riesgos relacionados con la Exposición a Agentes Biológicos durante el trabajo. R.D. 664/1997 de 12 de Mayo. BOE de 24 de Mayo de 1997.
- Exposición a Agentes Cancerígenos durante el trabajo. R.D. 665/1997 de 12 de Mayo. BOE de 24 de Mayo de 1997.

- Disposiciones mínimas de Seguridad y Salud relativas a la Utilización por los trabajadores de Equipos de Protección Individual. R.D. 773/1997 de 30 de Mayo. BOE de 12 de Junio de 1997.
- Disposiciones mínimas de Seguridad y Salud para la Utilización por los trabajadores de los Equipos de Trabajo. R.D. 1215/1997 de 18 de Julio. BOE de 7 de Agosto de 1997.
- Disposiciones mínimas destinadas a proteger la Seguridad y la Salud de los Trabajadores en las Actividades Mineras. R.D. 1389/1997 de 5 de Septiembre. BOE de 7 de Octubre de 1997.
- Disposiciones mínimas de Seguridad y Salud en las obras de Construcción. R.D. 1627/1997 de 24 de Octubre. BOE de 25 de Octubre de 1997.

1.2 Condiciones ambientales

Protección de los Trabajadores frente a los riesgos derivados de la exposición a ruido durante el trabajo. R.D. 1316/1989 de 27 de Octubre. BOE 2 de Noviembre de 1989.

1.3 Incendios

Norma Básica Edificaciones N.B.E. - C.P.I. / 96. Ordenanzas Municipales.

1.4 Instalaciones eléctricas

- Reglamento de Líneas Aéreas de Alta Tensión. D. 3151/1968 de 28 de Noviembre. BOE 27 de Diciembre de 1968. Rectificado: BOE 8 de Marzo de 1969.
- Reglamento Electrotécnico para Baja Tensión. D. 2413/1973 de 20 de Septiembre. BOE 9 de Octubre de 1973.
- Instrucciones Técnicas Complementarias.
- R.D. 3275/82, de 12 de noviembre, sobre Condiciones Técnicas y Garantías de Seguridad en Centrales Eléctricas, Subestaciones y Centros de Transformación.
- Orden de 18 de octubre de 1984, por las que se aprueban las ITC de Reglamento sobre Condiciones Técnicas y Garantías de Seguridad en Centrales Eléctricas, Subestaciones y Centros de Transformación.
- R.D. 614/2.001, de 8 de junio, sobre protección de la salud y seguridad de los trabajadores delante del riesgo eléctrico.

1.5 Maquinaria

- Reglamento de Recipientes a Presión. D. 16 de Agosto de 1969. BOE 28 de Octubre de 1969. Modificaciones: BOE 17 de Febrero de 1972 y 13 de Marzo de 1972.
- Reglamento de Aparatos Elevadores para obras. O.M. 23 de Mayo de 1977. BOE 14 de Junio de 1977. Modificaciones: BOE 7 de Marzo de 1981 y 16 de Noviembre de 1981.
- Reglamento de Seguridad en las Máquinas. R.D. 1495/1986 de 26 de Mayo. BOE 21 de Julio de 1986. Correcciones: BOE 4 de Octubre de 1986.
- Aplicación Directiva del Consejo 89/392/CEE, relativa a la aproximación de las legislaciones de los Estado Miembros, sobre máquinas R.D. 1435/1992 de 20 de Enero. BOE 8 de Febrero de 1995.
- ITC - MIE - AEM2: Grúas Torre desmontables para obras. O. 28 de Junio de 1988. BOE 7 de Julio de 1988. Modificación: O. 16 de Abril de 1990. BOE 24 de Abril de 1990.
- ITC - MIE - AEM3: Carretas Automotrices de manutención. O. 26 de Mayo de 1989. BOE 9 de Junio de 1989.
- ITC - MIE - MSG1: Máquinas, Elementos de Máquinas o Sistemas de Protección utilizados. O. 8 de Abril de 1991. BOE 11 de Abril de 1991.
- ITC - MIE AEM4: Grúas móviles.
- Orden de 23 de mayo de 1977, por la que se aprueba el Reglamento de Aparatos Elevadores para Obra.

1.6 Equipos de protección individual (E.P.I)

- Comercialización y Libre Circulación intracomunitaria de los Equipos de Protección Individual. R.D. 1407/1992 de 20 de Noviembre.
- BOE 28 de Diciembre de 1992. Modificado por O.M. de 16 de Mayo de 1994 y por R.D. 159/1995 de 3 de Febrero.
- BOE 8 de Marzo de 1995. Disposiciones mínimas de Seguridad y Salud relativas a la Utilización por los Trabajadores de Equipos de Protección Individual. R.D. 773/1997 de 30 de Mayo de 1997.

1.7 Señalización

- Disposiciones Mínimas en Materia de Señalización de Seguridad y Salud en el Trabajo. R.D. 485/1997. BOE 14 de Abril de 1997.

2. CONDICIONES GENERALES DE LOS MEDIOS DE PROTECCIÓN

2.1. Comienzo de las obras

Deberá señalarse en el Libro de Órdenes Oficial, la fecha de comienzo de obra, que quedará refrendada con las firmas del Director de Obra, del Jefe de Obra del contratista y de un representante de la Propiedad.

Asimismo y antes de comenzar las obras, deben supervisarse las prendas y los elementos de protección individual o colectiva para ver si su estado de conservación y sus condiciones de utilización son óptimos. En caso contrario se desecharán adquiriendo el Contratista otros nuevos.

Todos los elementos de protección personal se ajustarán a las normas de homologación de Ministerio de Trabajo (O.M 15.7.74). Además, y antes de comenzar las obras, el área de trabajo debe mantenerse libre de obstáculos e incluso si han de producirse excavaciones, regarla ligeramente para evitar la producción de polvo. Por la noche debe instalarse una iluminación suficiente (del orden de 120 lux en las zonas de trabajo, y de 10 lux en el resto), cuando se ejerciten trabajos nocturnos. Cuando no se ejerciten trabajos durante la noche deberá mantenerse al menos una iluminación mínima en el conjunto con objeto de detectar posibles peligros y para observar correctamente todas las señales de aviso y de protección.

De no ser así, deben señalizar todos los obstáculos indicando claramente sus características como la tensión de una línea eléctrica, la importancia del tráfico en una carretera, etc. e instruir convenientemente a sus operarios. Especialmente al personal que maneja la maquinaria de obra debe tener muy advertido el peligro que representan las líneas eléctricas y que en ningún caso podrá acercarse con ningún elemento de las máquinas a menos de 2 m (sí la línea es superior a los 50.000 voltios la distancia mínima será de 4 m).

Todos los cruces subterráneos, y muy especialmente los de energía eléctrica deben quedar perfectamente señalizados sin olvidar su cota de profundidad.

2.2. Protecciones personales

Todas las prendas de protección individual de los operarios o elementos de protección colectiva tendrán fijado un período de vida útil, desechándose a su término.

Todo elemento de protección personal se ajustará a la Normas Técnicas Reglamentarias MT, de homologación del Ministerio de Trabajo (O.M. 17.5.74) (B.O.E 19-5- 1974), siempre que exista Norma. En los casos que no exista Norma de Homologación oficial, serán de calidad adecuada a las prestaciones respectivas que se les pide para lo que se pedirá al fabricante informe de los ensayos realizados. Cuando por circunstancias del trabajo se produzca un deterioro más rápido en una determinada prenda o equipo, se repondrá ésta, independientemente de la duración prevista o fecha de entrega. Toda prenda o equipo de protección que haya sufrido un trato límite, es decir, el máximo para el que fue concebido, por ejemplo por un accidente, será desechado y repuesto al momento. Aquellas prendas que por su uso hayan adquirido más holguras o tolerancias de las admitidas por el fabricante, serán repuestas inmediatamente. Toda prenda o equipo de protección individual, y todo elemento de protección colectiva, estará adecuadamente concebido y suficientemente acabado para su uso y nunca representará un riesgo o daño en sí mismo. Se considera imprescindible el uso de los útiles de protección indicados en el apartado 1.4.1 de la Memoria cuyas prescripciones se exponen seguidamente.

2.2.1. Prescripción del casco de seguridad no metálico

Los cascos utilizados por los operarios pueden ser: Clase N, cascos de uso normal, aislantes para baja tensión (1.000 V), o Clase E, distinguiéndose E-AT aislantes para alta tensión (25.000 V), y la clase E-B resistentes a muy baja temperatura (-15°).

El casco constará de casquete, que define la forma general del casco y éste, a su vez, de la parte superior o copa, una parte más alta de la copa, y ala borde que se extiende a lo largo del contorno de la base de la copa. La parte del ala situada por encima de la cara podrá ser más ancha, constituyendo la visera.

El arnés o atalaje es el elemento de sujeción que sostendrá el casquete sobre la cabeza del usuario. Se distinguirá lo que sigue: Banda de contorno, parte del arnés que abraza la cabeza y banda de amortiguación, y parte del arnés en contacto con la bóveda craneana. Entre los accesorios señalaremos al barboquejo, o cinta de sujeción, ajustable, que pasa por debajo de la barbilla y se fija en dos o más puntos. Los accesorios nunca restarán eficacia al casco. La luz libre, distancia entre la parte interna

de la cima de la copa y la parte superior del atalaje, siempre será superior a 21 milímetros. La altura del arnés, medida desde el borde inferior de la banda de contorno a la zona más alta del mismo, variará de 75 milímetros a 87 milímetros, de la menor a la mayor talla posible.

La masa del casco completo, determinada en condiciones normales y excluidos los accesorios, no sobrepasará en ningún caso los 450 gramos. La anchura de la banda de contorno será como mínimo de 25 milímetros.

Los cascos serán fabricados con materiales incombustibles y resistentes a las grasas, sales y elementos atmosféricos. Las partes que se hallen en contacto con la cabeza del usuario no afectarán a la piel y se confeccionarán con material rígido, hidrófugo y de fácil limpieza y desinfección.

El casquete tendrá superficie lisa, con o sin nervaduras, bordes redondeados y carecerá de aristas y resaltes peligrosos, tanto exterior como interiormente. No presentará rugosidades, hendiduras, burbujas ni defectos que mermen las características resistentes y protectoras del mismo. Ni las zonas de unión ni el atalaje en sí causarán daño o ejercerán presiones incómodas sobre la cabeza del usuario.

Entre casquete y atalaje quedará un espacio de aireación que no será inferior a cinco milímetros, excepto en la zona de acoplamiento arnés-casquete. El modelo tipo habrá sido sometido al ensayo de choque, mediante percutor de acero, sin que ninguna parte del arnés o casquete presente rotura. También habrá sido sometido al ensayo de perforación, mediante punzón de acero, sin que la penetración pueda sobrepasar los ocho milímetros. Ensayo de resistencia la llama, sin que llamee más de quince segundos o goteen. Ensayo eléctrico sometido a una tensión de dos kilovoltios, 5 Hz, tres segundos, la corriente de fuga no podrá ser superior a tres mA, en el ensayo de perforación elevando la tensión a 2 kV, quince segundos, tampoco la corriente de fuga sobrepasará los tres mA.

En el caso del casco clase E-AT, las tensiones de ensayo al aislamiento y a la perforación serán de 25 kV y de 30 kV respectivamente. En ambos casos la corriente de fuga no podrá ser superior a 10 mA.

En el caso del casco clase E-B, en el modelo tipo, se realizarán los ensayos de choque y perforación, con buenos resultados habiéndose acondicionado éste a $-15 \pm 2^{\circ}\text{C}$. Todos los cascos que se utilicen por los operarios estarán homologados por las especificaciones y ensayos contenidos en la Norma Técnica Reglamentaria MT-1, Resolución de la Dirección General de Trabajo del 14.12.74.

2.2.2. Prescripción del calzado de seguridad

El calzado de seguridad que utilizarán los operarios, serán botas de seguridad clase III. Es decir, provistas de puntera metálica de seguridad para protección de los dedos de los pies contra los riesgos debidos a caídas de objetos, golpes y aplastamientos, y suelo de seguridad para protección de las plantas de los pies contra pinchazos.

La bota deberá cubrir convenientemente el pie y sujetarse al mismo, permitiendo desarrollar un movimiento adecuado al trabajo. Carecerá de imperfecciones y estará tratada para evitar deterioros por agua o humedad. El forro y demás partes internas no producirán efectos nocivos, permitiendo, en lo posible, la transpiración. Su peso no sobrepasará los 800 gramos. Llevará refuerzos amortiguadores de material elástico. Tanto la puntera como la suela de seguridad deberán formar parte integrante de la bota, no pudiéndose separar sin que ésta quede destruida. El material será apropiado a las prestaciones de uso, carecerá de rebabas y aristas y estará montado de forma que no entrañe por sí mismo riesgo, ni cause daños al usuario.

Todos los elementos metálicos que tengan función protectora serán resistentes a la corrosión. El modelo tipo sufrirá un ensayo de resistencia al aplastamiento sobre la puntera hasta los 1.500 kg (14.715 N) y la luz libre durante la prueba será superior a 15 milímetros, no sufriendo rotura.

También se ensayarán al impacto, manteniéndose una luz libre mínima y no apreciándose rotura. El ensayo de perforación se hará mediante punzón con fuerza mínima de perforación de 110 kgf (1.079 N), sobre la suela, sin que se aprecie perforación.

Mediante flexómetro, que permita variar el ángulo formado por la suela y el tacón, de 0° a 60°, con frecuencia de 300 ciclos por minuto y hasta 10.000 ciclos, se hará el ensayo de plegado. No se deberá observar ni roturas, ni grietas o alteraciones.

El ensayo de corrosión se realizará en cámara de niebla salina, manteniéndose durante el tiempo de prueba, y sin que presente signos de corrosión. Todas las botas de seguridad clase III que se utilicen por los operarios estarán homologadas por las especificaciones y ensayos contenidos en la Norma Técnica Reglamentaria MT-5, Resolución de la Dirección General de Trabajo del 31.1.1980.

2.2.3. Prescripción del protector auditivo

El protector auditivo que utilizarán los operarios, será como mínimo clase E. Es una protección personal utilizada para reducir el nivel de ruido que percibe el operario cuando está situado en ambiente ruidoso. Consiste en dos casquetes que ajustan convenientemente a cada lado de la cabeza por medio de elementos almohadillados, quedando el pabellón externo de los oídos en el interior de los mismos, y el sistema de sujeción por arnés.

El modelo tipo habrá sido probado por un escucha, es decir, persona con una pérdida de audición no mayor de 10 dB, respecto de un audiograma normal en cada uno de los oídos y para una de las frecuencias de ensayo.

Se definirá el umbral de referencia como el nivel mínimo de presión sonora capaz de producir una sensación auditiva en el escucha situado en el lugar de ensayo y sin protector auditivo. El umbral de ensayo será el nivel mínimo de presión sonora capaz de producir sensación auditiva en el escucha en el lugar de prueba y con el protector auditivo tipo colocado, y sometido a prueba. La atenuación será la diferencia expresada en decibelios, entre el umbral de ensayo y el umbral de referencia.

Como señales de ensayo para realizar la medida de atenuación en el umbral se utilizarán tonos puros de las frecuencias que siguen: 125, 250, 500, 1000, 2000, 3000, 4000, 6000 y 8000 Hz. Los protectores auditivos de clase E cumplirán lo que sigue: para frecuencias bajas de 250 Hz, la suma mínima de atenuación será 10 dB. Para frecuencias medias de 500 a 4.000 Hz, la atenuación mínima de 20 dB, y la suma mínima de atenuación 95 dB. Para frecuencias altas de 6.000 y 8.000 Hz, la suma mínima de atenuación será 35 dB. Todos los protectores auditivos que se utilicen por los operarios estarán homologados por los ensayos contenidos en la Norma Técnica Reglamentaria MT-2, Resolución de la dirección General de Trabajo del 28.6.1975.

2.2.4. Prescripción de guantes de seguridad

Los guantes de seguridad utilizados por los operarios, serán de uso general anticorte, antipinchazos y antierosiones para el manejo de materiales, objetos y herramientas. Estarán confeccionados con materiales naturales o sintéticos, no rígidos, impermeables a los agentes agresivos de uso común y de características mecánicas adecuadas. Carecerán de orificios, grietas o cualquier deformación o imperfección que merme sus propiedades. Se adaptarán a la configuración de las manos haciendo confortable su uso. No serán en ningún caso ambidextros.

La talla, medida del perímetro del contorno del guante a la altura de la base de los dedos, será la adecuada al operario. La longitud, distancia expresada en milímetros, desde la punta del medio o corazón hasta el filo del guante, o sea límite de la manga, será en general de 320 milímetros o menos. Es decir, los guantes, en general, serán cortos, excepto en aquellos casos que por trabajos especiales haya que utilizar los medios, 320 milímetros a 430 milímetros, o largos, mayores de 430 milímetros. Los materiales que entren en su composición y formación nunca producirán dermatosis.

2.2.5. Prescripción del cinturón de seguridad

Los cinturones de seguridad empleados por los operarios, serán cinturones de sujeción clase A, tipo 2. Es decir, cinturón de seguridad utilizado por el usuario para sostenerle a un punto de anclaje anulando la posibilidad de caída libre. Estará constituido por una faja y un elemento de amarre, estando provisto de dos zonas de conexión. Podrá ser utilizado abrazando el elemento de amarre a una estructura.

La faja estará confeccionada con materiales flexibles que carezcan de empalmes y deshilachaduras. Los cantos o bordes no deben tener aristas vivas que puedan causar molestias. La inserción de elementos metálicos no ejercerá presión directa sobre el usuario. Todos los elementos metálicos, hebillas, argollas en S y mosquetón, sufrirán en el modelo tipo, un ensayo a la tracción de 700 kgf (6.867 N) y una carga de rotura no inferior a 1.000 kgf (9.810 N). Serán también resistentes a la corrosión. La faja sufrirá ensayo de tracción, flexión, al encogimiento y al rasgado.

Si el elemento de amarre fuese una cuerda, será de fibra natural, artificial o mixta, de trenzado y diámetro uniforme, mínimo 10 milímetros, y carecerá de imperfecciones. Si fuese una banda debe carecer de empalmes y no tendrá aristas vivas. Este elemento de amarre también sufrirá ensayo a la tracción en el modelo tipo.

2.2.6. Prescripción de gafas de seguridad

Las gafas de seguridad que utilizarán los operarios serán gafas de montura universal contra impactos, como mínimo clase A, siendo convenientes de clase D.

Las gafas deberán cumplir los requisitos que siguen. Serán ligeras de peso y de buen acabado, no existiendo rebabas ni aristas cortantes o punzantes. Podrán limpiarse fácilmente y tolerarán desinfecciones periódicas sin merma de sus prestaciones. No existirán huecos libres en el ajuste de los oculares a la montura. Dispondrán de aireación

suficiente para evitar en lo posible el empañamiento de los oculares en condiciones normales de uso.

Todas las piezas o elementos metálicos, en el modelo tipo, se someterán a ensayo de corrosión, no debiendo observarse la aparición de puntos apreciables de corrosión. Los materiales no metálicos que entren en su fabricación no deberán inflamarse al someterse a un ensayo de 500°C de temperatura y sometidos a la llama la velocidad de combustión no será superior a 60 m/minuto. Los oculares estarán firmemente fijados en la montura, no debiendo desprenderse a consecuencia de un impacto de bola de acero de 44 gramos de masa, desde 130 cm de altura, repetido tres veces consecutivas.

Los oculares estarán contruidos en cualquier material de uso oftálmico, con tal que soporte las pruebas correspondientes. Tendrán buen acabado, y no presentarán defectos superficiales o estructurales que puedan alterar la visión normal del usuario. El valor de la transmisión media al visible, medida con espectrofotómetro, será superior al 89.

Si el modelo tipo supera la prueba al impacto de bola de acero de 44 gramos, desde una altura de 130 cm, repetido tres veces, será de clase A. Si supera la prueba de impactos de punzón, será clase B. Si superase el impacto a perdigones de plomo de 4,5 milímetros de diámetros clase C. En el caso que supere todas las pruebas citadas se clasificarán como clase D.

Todas las gafas de seguridad que se utilicen por los operarios estarán homologadas por las especificaciones y ensayos contenidos en la Norma Técnica Reglamentaria MT-16, Resolución de la Dirección General de Trabajo del 14.6.1978.

2.2.7. Prescripción de mascarilla antipolvo

La mascarilla antipolvo que emplearán los operarios estará homologada. La mascarilla antipolvo es un adaptador facial que cubre las entradas a las vías respiratorias, siendo sometido el aire del medio ambiente, antes de su inhalación por el usuario, a una filtración de tipo mecánico.

Los materiales constituyentes del cuerpo de la mascarilla podrán ser metálicos, elastómeros o plásticos, con las características que siguen. No producirán dermatosis y su olor no podrá ser causa de trastornos en el trabajador. Serán incombustibles o de combustión lenta. Los arneses podrán ser cintas portadoras; los materiales de las cintas serán de tipo elastómero y tendrán las características expuestas anteriormente. Las mascarillas podrán ser de diversas tallas, pero en cualquier caso tendrán unas

dimensiones tales que cubran perfectamente las entradas a las vías respiratorias. La pieza de conexión, parte destinada a acoplar el filtro, en su acoplamiento no presentará fugas.

La válvula de inhalación, su fuga no podrá ser superior a 2.400 ml/minuto a la exhalación, y su pérdida de carga a la inhalación no podrá ser superior a 25 milímetros de columna de agua (238 Pa). En las válvulas de exhalación su fuga a la inhalación no podrá ser superior a 40 m1/minuto, y su pérdida de carga a la exhalación no será superior a 25 milímetros de columna de agua (238 Pa). El cuerpo de la mascarilla ofrecerá un buen ajuste con la cara del usuario y sus uniones con los distintos elementos constitutivos cerrarán herméticamente.

Todas las mascarillas antipolvo que se utilicen por los operarios estarán, como se ha dicho, homologadas por las especificaciones y ensayos contenidos en la Norma Técnica Reglamentaria MT-7, Resolución de la Dirección General de Trabajo del 28.7.1975.

2.2.8. Prescripción de bota impermeable al agua y a la humedad

Las botas impermeables al agua y a la humedad que utilizarán los operarios, será Clase N, pudiéndose emplear también la clase E. La bota impermeable deberá cubrir convenientemente el pie y, como mínimo, al tercio inferior de la pierna, permitiendo al usuario desarrollar el movimiento adecuado al andar en la mayoría de los trabajos.

La bota impermeable deberá confeccionarse con caucho natural o sintético y otros productos sintéticos, no rígidos, y siempre que no afecten a la piel del usuario.

Asimismo carecerán de imperfecciones o deformaciones que mermen sus propiedades, así como de orificios, cuerpos extraños u otros defectos que puedan mermar su funcionalidad.

Los materiales de la suela y tacón deberán poseer unas características adherentes tales que eviten deslizamientos, tanto en suelos secos como en aquellos que estén afectados por el agua.

El material de la bota tendrá unas propiedades tales que impidan el paso de la humedad ambiente hacia el interior.

La bota impermeable se fabricará, a ser posible, en una sola pieza, pudiéndose adoptar un sistema de cierre diseñado de forma que la bota permanezca estanca.

Podrán confeccionarse con soporte o sin él, sin forro o bien forradas anteriormente, con una o más capas de tejido no absorbente, que no produzca efectos nocivos en el usuario.

La superficie de la suela y el tacón, destinada a tomar contacto con el suelo, estará provista de resaltes y hendiduras, abiertos hacia los extremos para facilitar la eliminación de material adherido.

Las botas impermeables serán lo suficientemente flexibles para no causar molestias al usuario, debiendo diseñarse de forma que sean fáciles de calzar. Cuando el sistema de cierra o cualquier otro accesorio sea metálico deberá ser resistentes a la corrosión.

El espesor de la caña deberá ser lo más homogéneo posible, evitándose irregularidades que puedan alterar su calidad, funcionalidad y prestaciones. El modelo tipo se someterá a ensayos de envejecimiento en caliente, envejecimiento en frío, de humedad, de impermeabilidad y de perforación con punzón, debiendo de superarlos.

Todas las botas impermeables, utilizadas por los operarios, deberán estar homologadas de acuerdo con las especificaciones y ensayos de la Norma Técnica Reglamentaria M-27, Resolución de la Dirección General de Trabajo del 3.12.1981.

2.2.9. Prescripción de equipo para soldador

El equipo de soldador que utilizarán los soldadores, será de elementos homologados, el que lo esté, y los que no lo estén los adecuados del mercado para su función específica. El equipo estará compuesto por los elementos que siguen. Pantalla de soldador, mandil de cuero, par de manguitos, par de polainas, y par de guantes para soldador.

La pantalla será metálica, de la adecuada robustez para proteger al soldador de chispas, esquirlas, escorias y proyecciones de metal fundido. Estará provista de filtros especiales para la intensidad de las radiaciones a las que ha de hacer frente. Se podrá poner cristales de protección mecánica, contra impactos, que podrán ser cubrefiltros o antecristales. Los cubrefiltros preservarán a los filtros de los riesgos mecánicos, prolongando así su vida. La misión de los antecristales es la de proteger los ojos del usuario de los riesgos derivados de las posibles roturas que pueda sufrir el filtro, y en aquellas operaciones laborales en las que no es necesario el uso de filtro, como descascarillado de la soldadura o picado de la escoria. Los antecristales irán situados entre el filtro y los ojos del usuario.

El mandil, manguitos, polainas y guantes, estarán realizados en cuero o material sintético, incombustible, flexible y resistente a los impactos de partículas metálicas, fundidas o sólidas. Serán cómodos para el usuario, no producirán dermatosis y por sí mismos nunca supondrán un riesgo.

Los elementos homologados, lo estarán en virtud a que el modelo tipo habrá superado las especificaciones y ensayos de las Normas Técnicas Reglamentarias MT-3, MT-19, Resoluciones de la Dirección General de Trabajo.

2.2.10. Prescripción de guantes aislantes de la electricidad

Los guantes aislantes de la electricidad que utilizarán los operarios, serán para actuación sobre instalaciones de baja tensión hasta 1.000 V o para maniobra de instalación alta tensión hasta 30.000 V.

En los guantes se podrá emplear como materia prima en su fabricación caucho de alta calidad, natural o sintético o cualquier otro material de similares características aislantes y mecánicas, pudiendo llevar o no un revestimiento interior de fibras textiles naturales. En caso de guantes que posean dicho revestimiento, éste recubrirá la totalidad de la superficie interior del guante. Carecerán de costuras, grietas o cualquier deformación o imperfección que merme sus propiedades.

Podrán utilizarse colorantes y otros aditivos en el proceso de fabricación, siempre que no disminuyan sus características ni produzcan dermatosis.

Se adaptarán a la configuración de las manos, haciendo confortable su uso. No serán en ningún caso ambidextros.

Los aislantes de baja tensión serán guantes normales, con longitud desde la punta del dedo medio o corazón al filo del guante menor o igual a 430 milímetros. Los aislantes de alta tensión serán largos, mayor la longitud de 430 milímetros. El espesor será variable, según los diversos puntos del guante, pero el máximo admitido será de 2,6 milímetros.

En el modelo tipo, la resistencia a la tracción no será inferior a 110 kg/cm², el alargamiento a la rotura no será inferior a 600 por 100 y la deformación permanente no será superior al 18 por ciento. Serán sometidos a prueba de envejecimiento, después de la cual mantendrán como mínimo el 80 por 100 del valor de sus características mecánicas y conservarán las propiedades eléctricas que se indican. Los guantes de baja tensión tendrán una corriente de fuga de 8 mA sometidos a una tensión de 5.000 V y una tensión de perforación de 6.500 V, todo ello medido con una fuente de frecuencia

de 50 Hz. Los guantes de alta tensión tendrán una corriente de fuga de 20 mA a una tensión de prueba de 30.000 V y una tensión de perforación de 35.000 V.

Todos los guantes aislantes de la electricidad empleados por los operarios estarán homologados, según las especificaciones y ensayos de la Norma Técnica Reglamentaria MT-4, Resolución de la Dirección General de Trabajo del 28.7.1975.

2.2.11. Prescripción de seguridad para la corriente eléctrica de Baja Tensión

No hay que olvidar que está demostrado estadísticamente, que el mayor número de accidentes eléctricos se produce por la corriente alterna de baja tensión. Por ello, los operarios se protegerán de la corriente de baja tensión por todos los medios que siguen.

No acercándose a ningún elemento de baja tensión, manteniéndose a una distancia de 0,50 m, si no es con las protecciones adecuadas, gafas de protección, casco, guantes aislantes y herramientas precisamente protegidas para trabajar a baja tensión. Si se sospechase que el elemento está bajo alta tensión, mientras el Contratista adjudicatario averigua oficial y exactamente la tensión a que está sometido, se obligará, con señalización adecuada, a los operarios y las herramientas por ellos utilizados a mantenerse a una distancia no menor de 4 m.

Caso de que la obra se interfiera con una línea aérea de baja tensión, y no se pudiera retirar ésta, se montarán los correspondientes pórticos de protección manteniéndose el dintel del pórtico en todas las direcciones a una distancia mínima de los conductores de 0.50 m.

Las protecciones contra contactos indirectos se conseguirán combinando adecuadamente las Instrucciones Técnicas Complementarias MT BT, 039, 031 y 044 del Reglamento Electrotécnico para baja Tensión (esta última citada se corresponde con la norma UNE 20383-75)

Se combina, en suma, la toma de tierra de todas las masas posibles con los interruptores diferenciales, de tal manera que en el ambiente exterior de la obra, posiblemente húmedo en ocasiones ninguna masa tome nunca una tensión igual o superior a 24 Voltios. La tierra se obtiene mediante unas picas de acero recubierto de cobre, de diámetro mínimo 14 milímetros y longitud mínima 2 metros. Caso de varias picas, la distancia entre ellas será como mínimo vez y media su longitud, y siempre sus cabezas quedarán 50 centímetros por debajo del suelo. Si son varias estarán unidas en paralelo. El conductor será cobre de 35 milímetros cuadrados de sección. La toma de tierra así obtenida tendrá una resistencia inferior a los 20 ohmios. Se conectará a las

tomas de tierra de todos los cuadros generales de obra de baja tensión. Todas las masas posibles deberán quedar conectadas a tierra.

Todas las salidas de alumbrado, de los cuadros generales de obra de baja tensión, estarán dotadas con interruptor diferencial de 30 mA de sensibilidad, y todas las salidas de fuerza, de dichos cuadros, estarán dotadas con interruptor diferencial de 300 mA de sensibilidad.

La toma de tierra se volverá a medir en la época más seca del año.

2.2.12. Prescripción de seguridad para la corriente eléctrica de Alta Tensión

Dada la suma gravedad que casi siempre supone un accidente con corriente eléctrica de alta tensión, siempre que un elemento con alta tensión intervenga, o como parte de la obra, o se interfiera con ella, el contratista adjudicatario queda obligado a enterarse oficial y exactamente de la tensión. Se dirigirá para ello a la compañía distribuidora de electricidad o a la entidad propietaria del elemento con tensión.

En función de la tensión averiguada, se considerarán distancias mínimas de seguridad, para los trabajos en la proximidad de instalaciones en tensión medidas entre el punto más próximo con tensión y cualquier parte extrema del cuerpo del operario o de las herramientas por él utilizadas, las que siguen:

- Tensiones desde 1 a 18 kV	0,50 m
- Tensiones mayores de 18 kV hasta 35 kV	0,70 m
- Tensiones mayores de 35 kV hasta 80 kV	1,30 m
- Tensiones mayores de 80 kV hasta 140 kV	2,00 m
- Tensiones mayores de 140 kV hasta 250 kV	3,00 m
- Tensiones mayores de 250 kV	4,00 m

Caso que la obra se interfiriera con una línea aérea de alta tensión, se montarán los pórticos de protección, manteniéndose el dintel del pórtico en todas las direcciones a una distancia mínima de los conductores de 4 m.

Si esta distancia de 4 m no permitiera mantener por debajo del dintel el paso de vehículos y de operario, se atenderá a la tabla dada anteriormente. En los casos que haya que atravesar por debajo de la catenaria, la distancia medida en todas las direcciones, y más desfavorables, del dintel a los conductores de contacto, no será inferior a 0,50 m. Se fijará el dintel, manteniendo los mínimos dichos, lo más bajo posible, pero de tal manera que permita el paso de vehículos de obra.

Los trabajos en instalaciones de alta tensión se realizarán, siempre, por personal especializado, y al menos por dos personas para que puedan auxiliarse. Se adoptarán las precauciones que siguen:

- Abrir con corte visible todas las fuentes de tensión, mediante interruptores y seccionadores que aseguren la imposibilidad de su cierre intempestivo.
- Enclavamiento o bloqueo, si es posible, de los aparatos de corte.
- Reconocimiento de la ausencia de tensión.
- Poner a tierra y en cortocircuito todas las posibles fuentes de tensión.
- Colocar las señales de seguridad adecuadas delimitando la zona de trabajo.
- Para la reposición de fusibles de alta tensión se observarán, como mínimo, los apartados anteriores.

En trabajos y maniobras en seccionadores e interruptores, se seguirán las siguientes normas:

Para el aislamiento del personal se emplearán los siguientes elementos:

Si los aparatos de corte se accionan mecánicamente, se adoptarán precauciones para evitar su funcionamiento intempestivo. En los mandos de los aparatos de corte, se colocarán letreros que indiquen, cuando proceda, que no puede maniobrarse.

En trabajos y maniobras en transformadores, se actuará como sigue:

El secundario del transformador deberá estar siempre cerrado o en cortocircuito, cuidando que nunca quede abierto. Si se manipulan aceites se tendrán a mano los elementos de extinción. Si el trabajo es en celda, con instalación fija, contra incendios, estará dispuesta para su accionamiento manual. Cuando el trabajo se efectúe en el propio transformador estará bloqueada para evitar que su funcionamiento imprevisto pueda ocasionar accidentes a los trabajadores situados en su cuba.

Una vez separado el condensador o una batería de condensadores estáticos de su fuente de alimentación mediante corte visible, antes de trabajar en ellos, deberán ponerse en cortocircuito y a tierra, esperando lo necesario para su descarga.

En los alternadores, motores asíncronos, dinamos y motores eléctricos, antes de manipular en el interior de una máquina se comprobará lo que sigue:

- Que la máquina está parada.
- Que las bornas de salida están en cortocircuito y a tierra.
- Que la protección contra incendios está bloqueada.
- Que están retirados los fusibles de la alimentación del rotor, cuando éste mantenga en tensión permanente la máquina.

- Que la atmósfera no es inflamable o explosiva

Quedará prohibido abrir o retirar los resguardos de protección de las celdas de una instalación de alta tensión, antes de dejar sin tensión los conductores y aparatos contenidos en ellas. Recíprocamente, se prohíbe dar tensión sin cerrarla previamente con el resguardo de protección.

Solo se establecerá el servicio de una instalación eléctrica de alta tensión, cuando se tenga la completa seguridad de que no queda nadie trabajando en ella.

Las operaciones que conducen a la puesta de servicio se harán en el orden que sigue:

En el lugar de trabajo, se retirarán las puestas a tierra y el material de protección complementario, y el jefe del trabajo, después del último reconocimiento, dará aviso de que el mismo ha concluido.

En el origen de la alimentación, recibida la comunicación de que se ha terminado el trabajo, se retirará el material de señalización y se desbloquearán los aparatos de corte y maniobra.

Cuando por necesidades de obra sea preciso montar equipos de alta tensión, tales como líneas de alta tensión y transformador de potencia, necesitando darles tensión, se pondrá el debido cuidado en cumplir el Reglamento sobre Condiciones Técnicas y Garantías de Seguridad en Centrales Eléctricas, Subestaciones y Centros de Transformación y especialmente sus instrucciones Técnicas Complementarias MIE-RAT 09 y 13.

2.2.13. Prescripción de Extintores

Los extintores de incendio, emplazados en la obra, estarán fabricados con acero de alta embutibilidad y alta soldabilidad. Se encontrarán bien acabados y terminados, sin rebabas, de tal manera que su manipulación nunca suponga un riesgo por sí misma.

Los extintores estarán esmaltados en color rojo, llevarán soporte para su anclaje y dotados con manómetro. La simple observación de la presión del manómetro permitirá comprobar el estado de su carga. Se revisarán periódicamente y como máximo cada seis meses.

El recipiente del extintor cumplirá el Reglamento de Aparatos a Presión, Real Decreto 1244/1979 del 4 de Abril de 1979 (B.O.E. 29-5-1979).

Los extintores estarán visiblemente localizados en lugares donde tengan fácil acceso y estén en disposición de uso inmediato en caso de incendio. Se instalará en

lugares de paso normal de personas, manteniendo un área libre de obstáculos alrededor del aparato.

Los extintores portátiles estarán a la vista. En los puntos donde su visibilidad quede obstaculizada se implantará una señal que indique su localización

Los extintores portátiles se emplazarán sobre paramento vertical a una altura de 1,20 metros, medida desde el suelo a la base del extintor.

El extintor siempre cumplirá la Instrucción Técnica MIE-EP (C.M. 31-5-1982).

Para su mayor versatilidad y evitar dilaciones por titubeos, todos los extintores serán portátiles, de polvo polivalente y de 12 kg de capacidad de carga. Uno de ellos se instalará en el interior de la obra, y precisamente cerca de la puerta principal de entrada y salida.

Si existiese instalación de alta tensión, para el caso que ella fuera el origen de un siniestro, se emplazará cerca de la instalación con alta tensión un extintor. Este será precisamente de dióxido de carbono, CO₂, de 5 kg de capacidad de carga.

2.2.14. Medios auxiliares de topografía

Estos medios tales como cintas, jalones, miras, etc. serán dieléctricos, dado el riesgo de electrocución por las líneas eléctricas.

2.3. Protecciones colectivas

El área de trabajo debe mantenerse libre de obstáculos, y el movimiento del personal en la obra debe quedar previsto estableciendo itinerarios obligatorios.

Se señalizarán las líneas enterradas de comunicaciones, telefónicas, de transporte de energía, etc. así como, las conducciones de gas, agua, etc., que puedan ser afectadas durante los trabajos de movimiento de tierras, estableciendo las protecciones necesarias para respetarlas.

Se señalizarán y protegerán las líneas y conducciones aéreas que puedan ser afectadas por los movimientos de las máquinas y de los vehículos.

Se deberán señalizar y balizar los accesos y recorridos de vehículos, así como los bordes de las excavaciones.

Si la extracción de los productos de excavación se hace con grúas, éstas deben llevar elementos de seguridad contra la caída de los mismos.

Por la noche debe instalarse una iluminación suficiente del orden de 120 lux en las zonas de trabajo y de 10 lux en el resto. En los trabajos de mayor definición se

emplearán lámparas portátiles. Caso de hacerse los trabajos sin interrupción de la circulación, tendrá sumo cuidado de emplear luz que no afecte a las señales de tráfico ni a las propias de la obra.

Las medidas de protección de zonas o puntos peligrosos serán, entre otras, las siguientes:

Barandillas y vallas para la protección y limitación de zonas peligrosas. Tendrán una altura de al menos 90 cm y estarán construidas de tubos o redondos metálicos de rigidez suficiente.

Señales. Todas las señales deberán tener las dimensiones y colores reglamentados por la administración competente.

Bandas de separación en calles de gran tráfico. Se colocarán con pies derechos metálicos bien empotrados en el terreno. La banda será de plástico de colores amarillo y negro en trozos de unos 10 cm de longitud. Podrá ser sustituida por cuerdas o varillas metálicas con colgantes de colores vivos cada 10 cm. En ambos casos la resistencia mínima a tracción será de 50 kg.

Conos de separación en carreteras. Se colocarán lo suficientemente próximos para delimitar en todo caso la zona de trabajo o de peligro.

La rampa de acceso se hará con caída hacia el muro de pantalla. Los camiones circularán lo más cerca posible de él.

Los cables de sujeción de cinturón de seguridad y sus anclajes tendrán suficiente resistencia para soportar los esfuerzos a que puedan ser sometidos de acuerdo con su función protectora.

Las plataformas de trabajo tendrán como mínimo 60 mm de ancho y las situadas a más de 2 m del suelo estarán dotadas de barandillas de 90 cm de altura, listón intermedio y rodapié.

Las escaleras de mano deberán ir provistas de zapatas antideslizantes.

Las plataformas voladas tendrán la suficiente resistencia para la carga que deben soportar, estarán convenientemente ancladas y dotadas de barandilla.

Los extintores serán de polvo polivalente, revisándose periódicamente, cumpliendo las condiciones específicamente señaladas en la normativa vigente, y muy especialmente en la NBE/CPI-82.

Todas las transmisiones mecánicas deberán quedar señalizadas en forma eficiente de manera que se eviten posibles accidentes.

Todas las herramientas deben estar en buen estado de uso, ajustándose a su cometido.

Se debe prohibir suplementar los mangos de cualquier herramienta para producir un par de fuerza mayor y, en este mismo sentido, se debe prohibir, también, que dichos mangos sean accionados por dos trabajadores, salvo las llaves de apriete de tirafondos.

En evitación de peligro de vuelco, ningún vehículo irá sobrecargado, especialmente los dedicados al movimiento de tierras y todos los que han de circular por camino sinuosos. Toda la maquinaria de obra, vehículos de transporte y maquinaria pesada de vía estará pintada en colores vivos y tendrá los equipos de seguridad reglamentarios en buenas condiciones de funcionamiento.

Para su mejor control deben llevar bien visibles placas donde se especifiquen la tara y la carga máxima, el peso máximo por eje y la presión sobre el terreno de la maquinaria que se mueve sobre cadenas. También se evitará exceso de volumen en la carga de los vehículos y su mala repartición. Todos los vehículos de motor llevarán correctamente los dispositivos de frenado, para lo que se harán revisiones muy frecuentes. También deben llevar frenos servidos los vehículos remolcados.

La maquinaria eléctrica que haya de utilizarse en forma fija, o semifija, tendrá sus cuadros de acometida a la red provistos de protección contra sobrecarga, cortocircuito y puesta a tierra. Se establecerán reducciones de velocidad para todo tipo de vehículos según las características del trabajo. En la de mucha circulación se colocarán bandas de balizamiento de obra en toda la longitud del tajo. En las cercanías de las líneas eléctricas no se trabajará con maquinaria cuya parte más saliente pueda quedar, a menos de 2 metros de la misma, excepto si está cortada la corriente eléctrica, en cuyo caso será necesario poner una toma a tierra de cobre de 25 milímetros cuadrados de sección mínima conectada una pica bien húmeda o a los carriles. Si la línea tiene más de 50 kV la aproximación será de 4 m.

Deben inspeccionarse las zonas donde puedan producirse fisuras, grietas, erosiones, encharcamientos, abultamientos, etc. por si fuera necesario tomar medidas de precaución, independientemente de su corrección si procede.

El Contratista deberá disponer de suficiente cantidad de todos los útiles y prendas de seguridad y de los repuestos necesarios. Por ser el adjudicatario de la obra debe responsabilizarse de que los subcontratistas dispongan también de estos elementos y, en su caso, suplir las deficiencias que pudiera haber.

Si se utilizan explosivos se tomarán las precauciones necesarias para evitar desgracias personales y daños en las cosas. Para ello debe señalizarse convenientemente el área de peligro, se pondrá vigilancia en la misma y se harán señales acústicas al comienzo de la voladura y una vez terminada. Debe tenerse muy

presente que no se iniciará esta operación hasta que se tenga plena seguridad de que en el área de peligro no queda ninguna persona ajena a la voladura y a los agentes de vigilancia y que éstos estén suficientemente protegidos de interferencias en conducciones de servicios, aéreas o subterráneas.

Normas de actuación durante los trabajos

Los materiales precisos para refuerzos y entibados de las zonas excavadas se acopiarán en obra con la antelación suficiente para que el avance de la apertura de zanja y pozos pueda ser seguido inmediatamente por su colocación.

Los productos de excavación que no se lleven a vertedero, se depositarán a una distancia igual o superior a la mitad de la profundidad de ésta, salvo en el caso de excavación en terreno arenoso en que esa distancia será, por lo menos, igual a la profundidad de la excavación.

Las áreas de trabajo en las que la excavación de cimentaciones suponga riesgos de caídas de altura, se acotarán con barandilla de 0,90 m de altura y rodapié de 0,20 de anchura, siempre que se prevea circulación de personas o vehículos en las inmediaciones.

Siempre que la profundidad de la cimentación excavada sea superior a 1,50 m, se colocarán escaleras que tendrán una anchura mínima de 0,50 m con pendiente no superior a 1:4.

Los laterales de la excavación se sanearán antes del descenso del personal a los mismos, de piedras o cualquier otro material suelto o inestable, empleando esta medida a las inmediaciones de la excavación, siempre que se adviertan elementos sueltos que pudieran ser proyectados o rodar al fondo de la misma.

2.4. Plan de seguridad y salud

De acuerdo con este estudio, empresa adjudicataria de las obras redactará, antes del comienzo de las mismas, un Plan de Seguridad y salud en el que se analicen, estudien, desarrollen y complementen, en función de su propio sistema de ejecución de la obra, las previsiones contenidas en este estudio. Este Plan, debe ser revisado y aprobado, por el Coordinador de Seguridad y Salud.

Se incluirá en la misma periodicidad de las revisiones que han de hacerse a los vehículos y maquinaria asignada a la obra.

En la oficina principal del Contratista, o en el punto que determine la Dirección de Obra, existirá un libro de incidencias habilitado al efecto, facilitado por el organismo competente.

Este libro constará de hojas cuadruplicadas que se destinarán a:

1. Inspección de Trabajo y Seguridad Social de la provincia.
2. Dirección de obra de la misma
3. Contratista adjudicatario de la obra y nombre del Coordinador de Seguridad y Salud y representantes de los trabajadores.

De acuerdo al Real Decreto 1627/97, indicado anteriormente podrán hacer anotaciones en dicho libro:

La dirección de Obra.

Los representantes del Contratista.

Los Técnicos de los Gabinetes Provinciales de Seguridad y Salud.

Los miembros del Comité de Seguridad. En su defecto, los Vigilantes de Seguridad y los representantes de los trabajadores.

Únicamente se podrán hacer anotaciones relacionadas con la inobservancia de las instrucciones y recomendaciones preventivas recogidas en el Plan de Seguridad y Salud.

El Contratista enviará en un plazo de 24 horas cada una de las copias a los destinatarios previstos anteriormente.

- Servicio Técnico de Seguridad e Higiene

La empresa constructora dispondrá de asesoramiento en seguridad e higiene.

- Servicio Médico

La empresa constructora dispondrá de un Servicio Médico de Empresa propio o mancomunado.

2.5. Vigilante de seguridad y comité de seguridad e higiene

Se nombrará el Vigilante de Seguridad de acuerdo con lo previsto en la Ordenanza General de Seguridad e Higiene en el Trabajo.

Se constituirá el Comité cuando proceda, según la Ordenanza Laboral de Construcción o, en su caso, lo que disponga el Convenio Colectivo Provincial.

2.6. Instalaciones médicas

Tanto el botiquín de oficina como el de los tajos, en caso de que exista, se revisarán semanalmente y se repondrá inmediatamente el material consumido.

2.7. Instalaciones de higiene y bienestar

En función del personal de oficina, almacenes y taller, se dispondrá de las siguientes instalaciones:

- El vestuario dispondrá de taquillas individuales con llave, asientos y calefacción.
- Los servicios higiénicos tendrán un lavabo y una ducha de agua fría y caliente por cada diez trabajadores, y un W.C. por cada 25 trabajadores, disponiendo de espejos y calefacción.

Para la limpieza y conservación de estos locales, se dispondrá de un trabajador con la dedicación necesaria.



Zaragoza, febrero de 2024

Fdo. Isabel del Campo Palacios

Ingeniera Industrial

Colegiada Nº 3.420 COIAR

Al servicio de la empresa

Atalaya Generación S.L.